



**Comuna
Solonț**

**Strategia de Dezvoltare Locală
a comunei Solonț pentru
perioada 2021-2027**

Actualizată 2025

Strategia de dezvoltare locală a comunei Solonț pentru perioada 2021-2027

Cuprinsul

PARTEA I	5
1. PROFILUL COMUNEI SOLONT	6
1.1 AȘEZARE GEOGRAFICĂ ȘI SCURT ISTORIC ADMINISTRATIVE	6
1.2 CADRU NATURAL	7
1.3 CARACTERISTICI DEMOGRAFICE ALE POPULAȚIEI	8
2. PROFILUL ECONOMIC	13
2.1 PRIVIRE DE ANSAMBLU	13
2.2 AGRICULTURĂ ȘI PESCUIT	15
2.3 COMERȚ ȘI SERVICII	17
2.4 TURISM	18
3. INFRASTRUCTURĂ ȘI ECHIPARE TERITORIALĂ	19
3.1 AMENAJAREA TERITORIALĂ	19
3.2 MOBILITATE URBANĂ	19
3.3 INFRASTRUCTURA TEHNICO – EDILITARĂ	21
4. MEDIU ȘI INFRASTRUCTURĂ DE MEDIU	23
4.1 FACTORI ȘI PROBLEME DE MEDIU	23
4.2 SISTEMUL ACTUAL DE GESTIONARE A DEȘEURILOR	26
5. CAPITALUL UMAN, INFRASTRUCTURĂ, EDUCATIE ȘI SĂNĂTATE	28
5.1 FORȚA DE MUNCĂ, OCUPARE ȘI ȘOMAJ	28
5.2 EDUCAȚIE ȘI INFRASTRUCTURA EDUCAȚIONALĂ EXISTENTĂ	30

Strategia de dezvoltare locală a comunei Solonț pentru perioada 2021-2027

5.3 SĂNĂTATE (INFRASTRUCTURĂ, RESURSE UMANE)	32
5.4 INFRASTRUCTURA SOCIALĂ	33
5.5 CULTURĂ ȘI CULTE	33
6. CAPACITATE ADMINISTRATIVĂ ȘI MEDIUL ASOCIATIV	35
6.1 CAPACITATE ADMINISTRATIVĂ	35
6.2 MEDIU ASOCIATIV INCLUSIV ASOCIERI REGIONALE	36
6.4 EXPERIENȚA LOCALĂ PRIVIND PROIECTELE CU FINANȚARE NERAMBURSABILĂ	36
ANALIZA S.W.O.T.	38
PARTEA II	40
7. CONCLUZIILE ANALIZEI SITUAȚIEI EXISTENTE	41
8. ANALIZA MĂSURILOR ÎNTREPRINSE ÎN PERIOADA 2013 - 2020	43
9. CONTEXTUL EUROPEAN, NATIONAL, REGIONAL ȘI JUDEȚEAN	44
10.1 DEMERSUL DE ELABORARE A CONCEPTULUI DE DEZVOLTARE STRATEGICĂ	47
10.2 VIZIUNE STRATEGICĂ	49
10.3 DIRECȚII STRATEGICE ȘI OBIECTIVE DE DEZVOLTARE COMUNE	50
11. SOLUȚII DE DEZVOLTARE DURABILĂ	51
12. LISTA DE INTERVENȚII ȘI PLANUL DE ACȚIUNI PENTRU IMPLEMENTAREA ȘI MONITORIZAREA STRATEGIEI	59
12.1 LISTA DE INTERVENȚII - PORTOFOLIUL DE PROIECTE	59
12.2 PLAN DE ACȚIUNE PENTRU IMPLEMENTAREA STRATEGIEI	69
12.3 MONITORIZAREA ȘI EVALUAREA STRATEGIEI	71

Strategia de dezvoltare locală a comunei Solonț pentru perioada 2021-2027

Lista tabelelor

Tabel 1: Structura populației pe grupe de vârstă la nivelul jud. Bacău și la nivelul comunei Solonț - 2020	9
Tabel 2: Mișcarea naturală a populației - date absolute 2015 – 2019	10
Tabel 3: Migrația populației, date absolute, 2015 – 2019.....	11
Tabel 4: Distribuția populației Comunei Solonț după etnie – 2011	11
Tabel 5: Distribuția populației Comunei Solonț după religie – 2011.....	12
Tabel 6: Agenți economici la nivelul comunei Solonț.....	14
Tabel 7: Situația fondului funciar al comunei Solonț după modul de folosință.....	16
Tabel 8: Evoluția populației în Comuna Solonț după domiciliu, pe sexe.....	28
Tabel 9: Evoluția populației după domiciliu, pe grupe de vârstă	28
Tabel 10: Rata ocupării în comuna Solonț, în perioada 2010-2018	29
Tabel 11: Evoluția șomerilor înregistrați la nivelul comunei Solonț, pe sexe, în perioada 2010-2019	29
Tabel 12: Infrastructura de învățământ, pe niveluri de educație, din comuna Solonț – anul 2019..	30
Tabel 13: Evoluția populației școlare, pe niveluri de educație în comuna Solonț	30
Tabel 14: Nr. elevi înscriși la început de an școlar 2019 în comuna Solonț, pe niveluri de educație	31
Tabel 15: Evoluția absolvenților pe niveluri de educație, în comuna Solonț, în perioada 2010 – 2018	31
Tabel 16: Evoluția personalului didactic pe niveluri de educație, în comuna Solonț	32
Tabel 17: Evoluția unităților sanitare, pe categorii de unități în comuna Solonț.....	32
Tabel 18: Evoluția cadrelor medicale sanitare, în comuna Solonț.....	32
Tabel 19: Proiectele derulare de comuna Solonț cu finanțare nerambursabilă	37
Tabel 20: Obiective strategice și priorități definite în cadrul POR Nord Est pentru perioada 2021 – 2027	46
Tabel 21: Documente strategice sectoriale aplicabile județului Bacău	46
Tabel 22: Planul de acțiuni în vederea implementării strategiei	69
Tabel 23: Posibile măsuri de atenuare a riscurilor	70
Tabel 24: Matricea priorităților.....	70
Tabel 25: Indicatorii de rezultat.....	72

Strategia de dezvoltare locală a comunei Solonț pentru perioada 2021-2027

Lista figurilor

Figura 1: Amplasarea comunei Solonț	6
Figura 2: Evoluția populației stabile a comunei Solonț, 2010 – 2020	9
Figura 3: Structura populației pe grupe de vârstă la nivelul comunei Solonț în anul 2020	9
Figura 4: Piramida vârstelor - Structura populației pe grupe de vârstă în comuna Solonț, 2020	10
Figura 5: Distribuția întreprinderilor din comuna Solonț pe sectoare de activitate.....	14
Figura 6: Evoluția mediului de afaceri la nivelul comunei Solonț, 2008 - 2019.....	14
Figura 7: Distribuția pe UAT-uri a cifrei de afaceri generată la nivelul județului Bacău - în mil lei 2019	15
Figură 8: Modul de folosință pentru suprafața agricolă – ha	16
Figură 9: Fond de vânătoare comuna Solonț.....	17
Figura 10: Evoluția numărului de locuințe în comuna Solonț, în ultimii 10 ani	19
Figura 11: Evoluția numărului mediu al salariaților din Solonț, în perioada 2009-2018	29
Figura 12: Distribuția populației școlare, pe niveluri de educație în comuna Solonț, în anul 2019 ..	30
Figura 13: Variația numărului de volume eliberate în comuna Solonț.....	34
Figura 14: Organigrama aparatului de specialitate al Primarului	35
Figura 15: Obiectivele de dezvoltare durabilă	45
Figura 16: Demersul de elaborare al conceptului de dezvoltare strategică	48
Figura 17: Viziunea strategică a strategiei de dezvoltare locală a Comunei Solonț	49
Figura 18: Schema conceptului de dezvoltare durabilă a Comunei Solonț.....	50
Figura 19: Structura conceptuală detaliată a dezvoltării strategice a comunei Solonț	58
Figura 20: Planul de acțiune pentru implementarea strategiei.....	70

PARTEA I

Analiza - diagnostic a situației actuale

din punct de vedere socio – economic,
al mediului și al nivelului de echipare
tehnică și socială a comunei Solonț



1. Profilul Comunei Solonț

1.1 Așezare geografică și scurt istoric administrative

Comuna Solonț este amplasată în partea de nord a județului Bacău, la o distanță de 40 km de municipiul Bacău și de 18 km de municipiului Moinești. Teritoriul administrativ al comunei este limitat la nord de teritoriul comunelor Balcani și Pârjol, la sud de comuna Măgărești, la est de comuna Ardeoani și la vest de comuna Zemeș.

Comuna Solonț este alcătuită din trei localități: Solonț - reședință de comună, Sărata și Cucuieti. Satul Solonț, este situat în partea de sud-vest a comunei. Satul Sărata este așezat în continuarea satului Solonț, spre est și nord-est. Satul Cucuieti este amplasat în partea de nord a comunei, la o distanță de 7 km de satul Sărata, Nicorești și Bahna¹.

Cel mai vechi sat atestat documentar de pe teritoriul comunei a fost Cristești, de pe valea pârâului Calmuș, sat dispărut astăzi. Despre Sărata, Ortensia Racoviță nota următoarele: „*Sat al comunei Solonț, își ia numele de la izvoarele din apropiere cu apă sărată*”. Despre satul Borzești, unit cu Sărata în 1968, aceeași autoare menționează: „*Borzești, din vechime Borzești, sat al comunei Băhnești, sat așezat pe valea pârâului cu același nume. Se crede că numele satului ar veni de la primul locuitor așezat aici pe nume Barzos*”. Mai vechi decât satele Sărata și Borzești este satul Cucuieti, așezat pe valea pârâului cu același nume pe un teren bogat în piatră de var și argilă din care se fabrică oale de pământ.

La sfârșitul secolului al XIX-lea, comuna făcea parte din plasa Tazlăul de Sus a județului Bacău și era formată din satele Solonț, Cucuieti, Chiliile, Sărata și Tazlăul. Anuarul Socec din 1925 consemnează comuna Solonț ca fiind în plasa Comănești a județului, având satele Solonț, Cucuieti și Baia de Petrol. În 1950, a trecut în administrarea raionului Moinești din regiunea Bacău. În 1968, a revenit la județul Bacău, reînființat, și a căpătat structura actuală³.

Figura 1: Amplasarea comunei Solonț¹

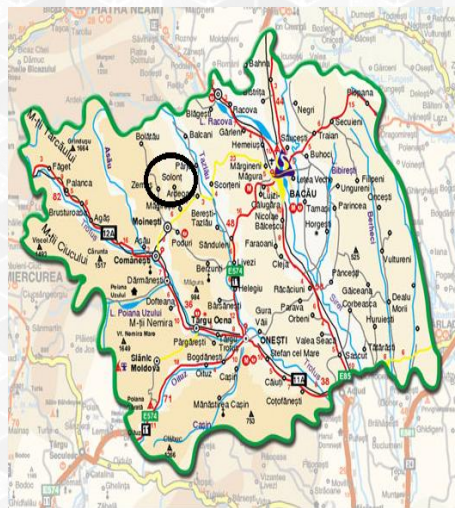

¹ Sursa: Cadru fizico-geografic – disponibil la 25.08.2020 la <https://comunasolont.ro/pagina/cadru-fizico-geografic>

² Sursa: <http://www.comune.ro/?judet/ijud4/>

³ Sursa: Comuna Solonț, Bacău – disponibil la 25.08.2020 la https://ro.wikipedia.org/wiki/Comuna_Solon%C8%9B,_Bac%C4%83u

Strategia de dezvoltare locală a comunei Solonț pentru perioada 2021-2027

1.2 Cadru natural

Comuna Solonț este situată în zona deluroasă precarpatică, în apropierea zonei de trecere a reliefului premontan, ca atare zona se caracterizează printr-un relief deluros înalt, cu pante destul de accentuate.

Geomorfologic, teritoriul comunei Solonț este întins pe două zone distincte:

Zona Carpaților Orientali care prezintă un grad ridicat de fragmentare a reliefului, având altitudini ce ating 700 - 1000 m (vârful Slogul – 975,00 m, Piatra Șoimului – 816,00 m).

Zona depresiunii subcarpatice a Tazlăului care are un relief deluros, având culmi orientate spre nord-est, la sud-vest coboară spre râul Tazlău.

Văile sunt adânci, înguste și cu pereți stâncoși. Dealurile au un grad mare de fragmentare a reliefului cu versanți abrupti, mai ales în partea nord-vest, fiind afectate atât de eroziuni de suprafață și de adâncime (ravene, torenți), cât și de alunecări de teren.

Climatul comunei este unul temperat-continental, cu ierni reci, veri secetoase și călduroase, datorat acțiunii unui complex de factori naturali (circulația generală a atmosferei, radiația solară, relieful) și antropici. Temperatura medie anuală este de 12°C, oscilând între -4°C, în luna ianuarie și 20,6°C, în luna iunie, constatându-se o ușoară modificare a regimului termic în ultimii ani datorită, încălzirii globale și poluării atmosferei.

Cantitatea medie anuală de precipitații este de 541 mm/m²/an, existând diferențe între sezonul cald (82,8 mm-luna iunie) și cel rece (24 mm-luna februarie).

Dintre fenomenele climatice periodice se remarcă ceața și bruma. Ceața se produce de regulă în anotimpul rece, cu valori maxime în decembrie și ianuarie în zona subcarpatică și în depresiunile intramontane. În lunile de toamnă, ceața este un fenomen frecvent și pe văile râurilor, reducând gradul de luminozitate.

Rețeaua hidrografică

Cursurile de apă principale care traversează suprafața comunei Solonț sunt următoarele:

pârâul Solonț izvorăște din masivul păduros al Zemeșului, curge către est prin satele Solonț și Sărata și se varsă în Tazlăul Mare pe teritoriul comunei Pîrjol;

pârâul Cucuieți izvorăște din masivul păduros denumit Dosul Lacului, curge către est și se varsă tot în Tazlău pe teritoriul comunei Pîrjol;

pârâul Calmuș se află în zona de sud a localității Solonț, curge către sud-est și se varsă în Tazlăul Sărat în aval de satul Leontinești pe teritoriul comunei Ardeoani.

Vegetație, faună

Întrucât pe teritoriul comunei se întâlnește cea mai mare parte a formelor de relief din România, vegetația este deosebit de diversificată și se caracterizează printr-o mare varietate a speciilor și o pronunțată etajare pe teren ca altitudine. Vegetația lemnoasă este reprezentată prin masive păduroase cu specii lemnoase caracteristice zonei de munte: brad, molid, pin etc. În zona dealurilor

Strategia de dezvoltare locală a comunei Solonț pentru perioada 2021-2027

vegetația de foioase este reprezentată prin: fag, carpen, gorun. Pe malurile pâraielor, indicând un exces de umiditate se întâlnește arinul, plopul, salcia etc.

Flora sălbatică a comunei este alcătuită din diverse specii, dintre care unele sunt de importanță deosebită, cum ar fi: angelica de baltă, coacăz negru, taula, rogoz, rocoina, ranunculaceae, cosasul bicajean, cădelnița, brustur negru, tătăneasa, alior, moartea-puricelui, bălușca, apiaceae la cere se mai adaugă pălămida, păpădia, știrul, pirul, pelinul, ciulinele, mătrăguna, măselarița, menta, mușetelul, coada șoricelului, sunătoarea, cimbrul, rostopasca, cicoarea, traista-ciobanului.

Fauna sălbatică a comunei Solonț se caracterizează prin expansiunea speciilor de rozătoare (șoarece, popândău, iepure) și a celor de prădători (vulpe, uliu) pe lângă acestea se mai regăsesc liliecii, rândunica, lăstunul, prigoria, dumbrăveanca, pupăza, pitpalacul, barza albă, lebăda, gaița, ciocârlia de pădure, potârnichea, mierla, privighetoarea mică, sturzul cântător, pițigoiful, mai multe subspecii de grauri, porumbelul de scorbura, scatiul, cucul, turturica etc. Reptilele sunt reprezentate prin specii comune printre care se numără broasca râioasă verde, broasca râioasă cenușie de pădure, șerpii, șopârlele.

Resurse naturale

În actualul context în care problemele de mediu au devenit din ce în ce mai des ținta preocupărilor prin riscul epuizării resursele naturale, este esențială utilizarea rațională a resurselor și orientarea spre resurse naturale regenerabile.

Printre resursele naturale importante prezente pe teritoriul comunei, se regăsesc *zăcăminte de petrol și gaze naturale și zăcăminte de potasiu (săruri)*. Dintre resursele naturale regenerabile cele mai importante sunt: resursele de apă, sol, păduri și faună.

Solurile prezintă o mare varietate tipologică, datorită condițiilor variate de relief, clima și vegetație. Astfel, apar soluri brune, luvisoluri albice, soluri cenușii, cernoziomuri argiloiluviale pe terasele inferioare, solurile cu evoluție întârziată (cernozomuri subțiri de pantă și regosoluri).

1.3 Caracteristici demografice ale populației

Comuna Solonț avea, la 1 ianuarie 2020, o populație stabilă de **3.485 locuitori**, după domiciliu, în scădere cu 12,33 % față de efectivul înregistrat la 1 ianuarie 2010 (3.975 locuitori). Populația comunei reprezintă 0,47% din populația de la nivelul județului Bacău.

De la an la an numărul locuitorilor se micșorează cu un procent ce variază de la aproximativ 0,61% (2014) până la aproximativ 2,02% (2018). Având în vedere această tendință de diminuare, o previziune pe baza extrapolării liniare a acestor date, conduce la o estimare probabilă a populației de 3.055 locuitori în 2030.

Strategia de dezvoltare locală a comunei Solonț pentru perioada 2021-2027

Figura 2: Evoluția populației stabile a comunei Solonț, 2010 – 2020

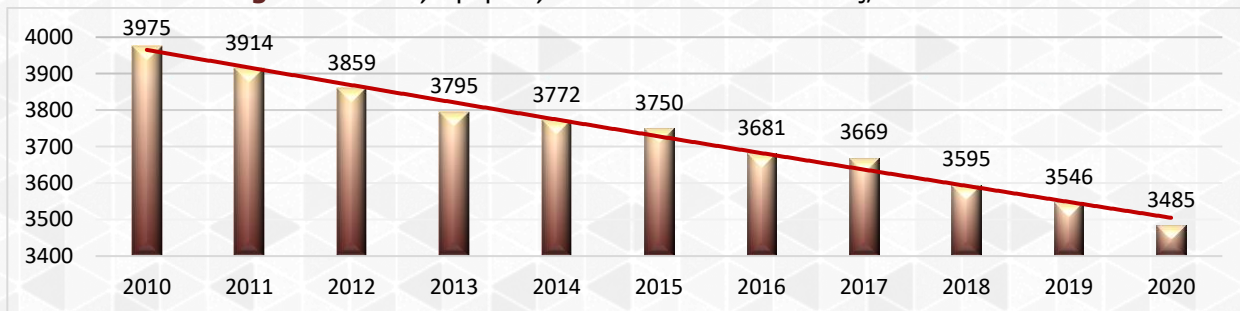

Sursa: date furnizate de INS pentru perioada 2010 – 2020

Structura populației pe grupe de vârstă

Structura pe grupe de vârstă și evoluția acesteia în ultimii ani confirmă un proces de îmbătrânire a populației. Populația comunei este în scădere, cauzele acestui fapt sunt multiple, dintre acestea cele mai importante fiind îmbătrânirea populației, creșterea migrației interne și internaționale și sporul natural negativ. Graficul vârstelor pentru comuna Solonț evidențiază acest proces de îmbătrânire demografică, caracterizat de „felia” îngustă, ce reprezintă generațiile tinere care vor intra pe piața muncii în următorii 10-15 ani, cât și de „felia” relativ lată, reprezentând generațiile vârstnice.

Din analiza datelor furnizate de INS, se observă faptul că ponderea copiilor sub 15 ani (13%) este mai mică decât cea a vârstnicilor (19%), ceea ce confirmă procesul de îmbătrânire demografică.

Figura 3: Structura populației pe grupe de vârstă la nivelul comunei Solonț în anul 2020

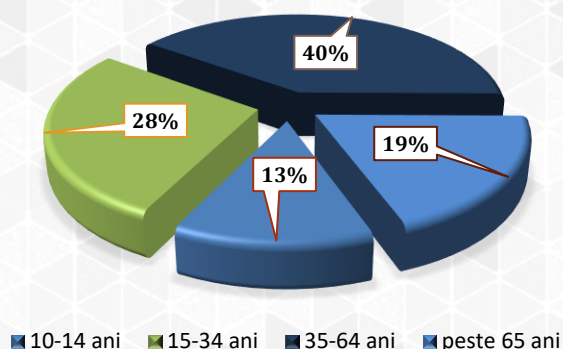

Numărul copiilor sub 15 ani este relativ în scădere, indicând un grad de natalitate în scădere.

Dinamica populației se menține și la nivelul județului Bacău, astfel ponderea de 26,02% a tinerilor (15-34 ani) este aproximativ egală cu cea înregistrată la nivelul comunei (27,69%). Aceeași situație o regăsim și la nivelul populației infantile, unde avem un procent de 15,21% la nivel de județ și 12,88 % la nivelul comunei.

Sursa: Prelucrare date INS (POP107D – populația după domiciliu)

Tabel 1: Structura populației pe grupe de vârstă la nivelul jud. Bacău și la nivelul comunei Solonț - 2020

Grupe de vârstă	Nr. persoane (județ Bacău)	%	Nr. persoane (comuna Solonț)	%
0 - 14 ani	112.158	15,21%	449	12,88%
15 - 34 ani	191.960	26,02%	965	27,69%
35 - 64 ani	320.979	43,51%	1399	40,14%
peste 65 ani	112.532	15,26%	672	19,28%
TOTAL	737.629		3.485	

Sursa: Prelucrare date INS (POP107D – populația după domiciliu)

Strategia de dezvoltare locală a comunei Solonț pentru perioada 2021-2027

Piramida vârstelor evidențiază disproporțiile care pot apărea în structura populației. Baza îngustă și forma amorfă a piramidei ce reflectă populația anului 2020 pe vârste, este caracteristică populațiilor îmbătrânite. Speranța de viață este mai ridicată în cazul femeilor, astfel încât nivel superior al categoriilor de vârstă tinde să fie mai mare în partea stângă a piramidei.

Figura 4: Piramida vârstelor - Structura populației pe grupe de vârstă în comuna Solonț, 2020

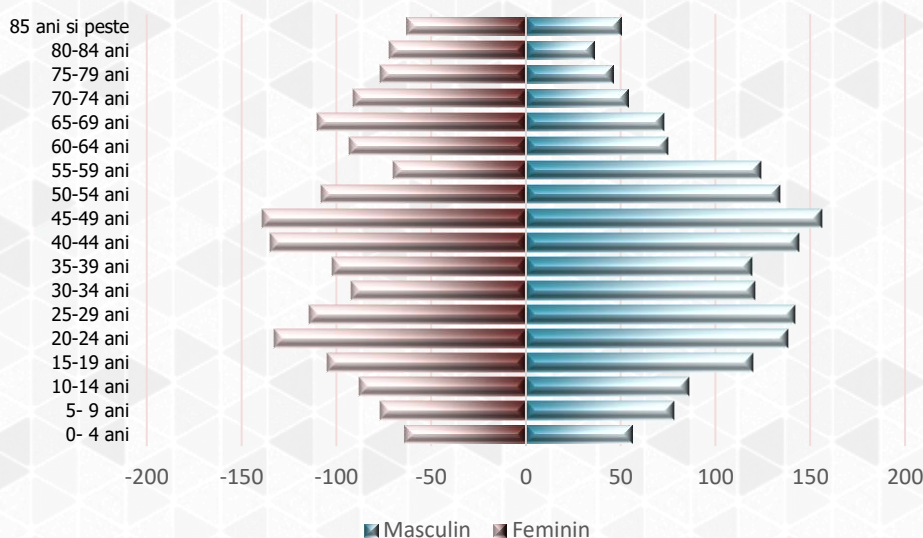

Sursa: prelucrare proprie a datelor INS (POP107D – populația după domiciliu)

Mișcarea naturală a populației

În ultimii 5 ani (2014 – 2019), la nivelul comunei Solonț se observă scăderea numărului de nașteri și cea a sporului natural (diferența între numărul născuților vii și cel al decedaților într-un an).

Evoluția nașterilor, deceselor și a sporului natural ale populației la nivelul comunei Solonț, este următoarea:

Tabel 2: Mișcarea naturală a populației - date absolute 2015 – 2019

An	Născuți vii (nr.)	Decese (nr.)	Spor natural	Căsătorii	Divorțuri
2015	24	54	-30	7	6
2016	30	56	-26	24	8
2017	19	50	-31	8	6
2018	39	61	-22	20	6
2019	14	56	-42	19	2

Sursa: Prelucrare date INS (POP201D, POP206D, POP210D, POP212B)

În perioada 2015 – 2019 la nivelul comunei Solonț, sporul natural a fost negativ, însemnând că rata mortalității o depășește pe cea a natalității, populația micșorându-se de la un an la altul. Sporul natural negativ survine pe fondul scăderii numărului nașterilor. O explicație a acestui proces poate fi legată de situația nesigură socio – economică care determină decizia de a amâna nașterea unui copil pentru vremuri mai bune.

Strategia de dezvoltare locală a comunei Solonț pentru perioada 2021-2027

Migrația populației

A doua componentă a dinamicii populației este reprezentată de mișcarea migratorie cu cele două componente ale sale: migrația internă și cea externă. În ultimii ani, în comuna Solonț există un flux destul de mare al plecărilor și stabilirilor cu domiciliul (inclusiv migrația externă), soldul schimbărilor de domiciliu fiind negativ:

Tabel 3: Migrația populației, date absolute, 2015 – 2019

An	Stabiliri cu domiciliul (inclusiv migrația externă)	Plecări cu domiciliul (inclusiv migrația externă)	Sporul migrației
2015	29	69	-40
2016	64	51	13
2017	31	75	-44
2018	36	64	-28
2019	59	78	-19

Sursa: Prelucrare date INS (POP307A, POP308A)

În cazul comunei Solonț se observă procesul de migrare rural-urban aspect caracteristic la majoritatea spațiilor rurale slab dezvoltate.

Migrația populației rurale către orașe și consecințele acestei migrații asupra structurii pe sexe și vârste a populației rămasă să trăiască și să muncească la sate sunt procese caracteristice spațiului rural românesc. Migrația masivă rural-urban a avut consecințe atât asupra structurilor familiale și demografice din mediul rural cât și asupra comportamentelor și modelelor culturale ale întregii populații din punct de vedere ecologic, ocupațional, cultural. Orașele s-au dezvoltat mai repede ca populație, ca regim edilitar, capacitate de producție, de schimb, capacitate de cultură, informare curentă, etc., iar acest lucru a schimbat și destinul satelor. Rămânerea în urmă a satelor se explică prin faptul că dezvoltarea economică urbană absoarbe forța de muncă din rural, iar resursele naturale ale satului sunt exploatate de oraș.

Migrația rural-urbană a slăbit vitalitatea demografică și culturală a satului, paralel cu cea productivă. Agricultură devine astfel ineficientă în a asigura securitatea alimentară a populației, armonizarea ei cu urbanul și cu nevoia de conservare a mediului. Tranziția la economia de piață a adâncit decalajul dintre rural și urban ca nivel de trai și oportunități de angajare, odată cu destructurarea organizatorică și administrativă a vechilor structuri de producție existente înainte de 1990.

Caracteristicile demografice – etnie și religie

Conform datelor de la ultimul recensământ al populației (2011), majoritatea locuitorilor din comuna Solonț sunt *români* (95,60 %).

Principala minoritate întâlnită în comună este cea a *romilor* (1,33 %). Pentru 2,94 % din populație, apartenența etnică nu este cunoscută.

Tabel 4: Distribuția populației Comunei Solonț după etnie – 2011

Etnia	Număr locuitori	Pondere (%)
Români	3.153	95,60 %
Maghiari	4	0,12 %
Romi	44	1,33 %
Altele	97	2,94 %
Total	3.298	100 %

Sursa: Prelucrare date înregistrate la RPL 2011 (Tab. 8 Populația stabilă după etnie)

Strategia de dezvoltare locală a comunei Solonț pentru perioada 2021-2027

Ponderea maghiarilor este similară ponderii de la nivelul județului Bacău (0,68%) și din municipiul Moinești (0,13%), în timp ce ponderea romilor este mai scăzută decât cea înregistrată la nivel de județ (2,48%) și la nivelul municipiului mai apropiat ca distanță, Moinești (5,09%).

Structura populației după religie relevă faptul că predomină credincioșii *ortodocși*, în pondere de 92,75%. Alte religii declarate la Recensământul Populației și al Locuințelor 2011 sunt: romano-catolică (2,91%), penticostală (1%), fiind prezente însă și alte religii precum și persoane care nu și-au declarat religia.

Tabel 5: Distribuția populației Comunei Solonț după religie – 2011

Religia	Număr locuitori	Pondere (%)
Ortodoxă	3.059	92,75 %
Romano-catolică	96	2,91 %
Penticostală	33	1,00 %
Baptistă	6	0,18 %
Adventista de ziua a șaptea	6	0,18 %
Alții	98	2,97 %
Total	3.298	100 %

Sursa: Prelucrare date înregistrate la RPL 2011 (Tab. 13 Populația stabilă după religie)

2. Profilul economic

2.1 Privire de ansamblu

Profilul economic al comunei Solonț este specific mediului rural definit de resursele naturale și umane existente. Comuna prezintă de fapt un profil economic agrozootehnic, activitatea desfășurându-se numai în sector particular, gospodării individuale, atât în sectorul producției vegetale cât și al creșterii animalelor.

Din punctul de vedere al spiritului antreprenorial, comuna Solonț nu excelează, fiind definită de un număr mic, chiar foarte mic, de organizații economice, cu o pondere majoritară a activităților de cultivare a plantelor leguminoase și a plantelor producătoare de semințe oleaginoase.

Nivelul redus al societăților comerciale precum și gradul scăzut de investiții străine rezultă inclusiv și din progresul slab al infrastructurii atât de afaceri cât și de utilități din comună.

O altă cauză ce stă la baza acestui rezultat (slab profil economic, slabă atractivitate a investițiilor) este numărul relativ mic al resurselor umane calificate, precum și gradul scăzut de asociativitate. Cu toate că UAT Solonț nu excelează, există totuși inițiative locale în domeniul cultivării de cereale, construcțiilor și chiar un laborator stomatologic (care se află în stadiul de dezvoltare).

În ciuda aspectelor negative, comună Solonț dispune de unele avantaje care promovate corespunzător ar putea atrage investiții în zonă și odată cu acestea dezvoltare economică:

- existența resurselor umane: 2.364 persoane cu vârste între 18 – 64 de ani;
- existența spațiilor pentru deschiderea mici afaceri;
- calitatea bună a solurilor ceea ce poate determina obținerea unor producții agricole mari;
- zăcăminte de petrol și gaze naturale;
- zăcăminte de potasiu;
- resurse regenerabile apă, sol, păduri și faună.

Profilul comunei Solonț, din punct de vedere al micilor afaceri (agenți economici de tip privat) este următorul:

- cifra de afaceri înregistrată în 2019 la nivelul comunei Solonț este de aprox. 4 milioane lei (0,014% din cifra de afaceri a județului Bacău), provenind din activitatea a 10 de agenți economici, care totalizează un număr de 26 angajați;
- cea mai mare parte a cifrei de afaceri generată la nivelul comunei provine din *agricultură* – cultivarea cerealelor (78,23%);

Strategia de dezvoltare locală a comunei Solonț pentru perioada 2021-2027

Figura 5: Distribuția întreprinderilor din comuna Solonț pe sectoare de activitate

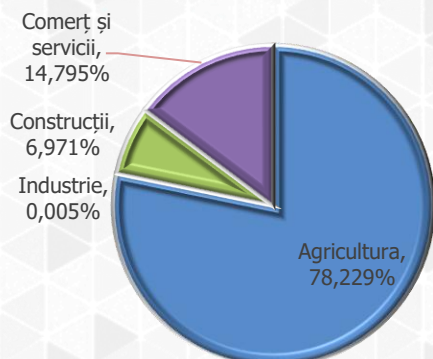

Sursa: www.listafirme.ro

Din punctul de vedere al numărului de întreprinderi, cele mai multe (60%) activează în domeniul comerțului și serviciilor.

În ceea ce privește „**Industria**”, regăsim un agent economic care desfășoară activitate în domeniul fabricării produselor din beton pentru construcții.

Activitatea economică în comuna Solonț relevă o creștere a cifrei de afaceri în ultimii 5 ani, depășind în 2019 maximul atins în anul 2013. Numărul de firme înregistrează o tendință ascendentă în ultimii 4 ani, în schimb, numărul de angajați a scăzut față de nivelul înregistrat în perioada 2010 – 2014.

Figura 6: Evoluția mediului de afaceri la nivelul comunei Solonț, 2008 - 2019

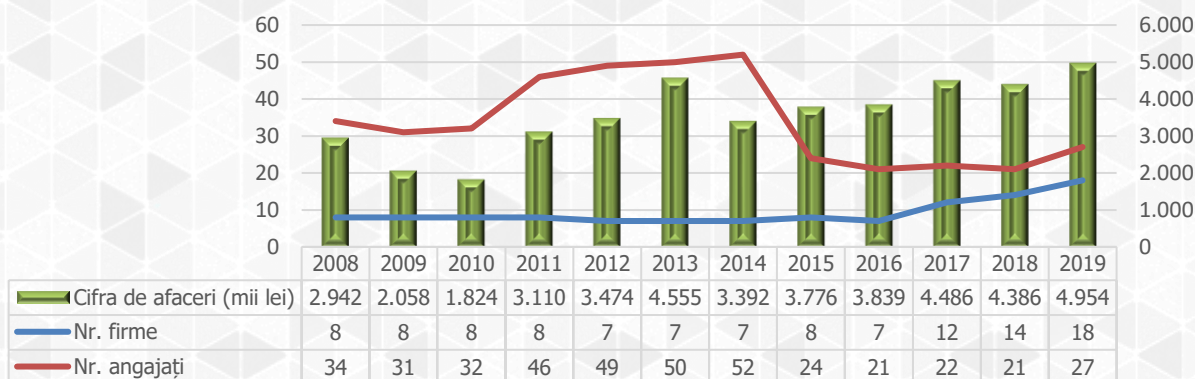

Sursa: prelucrare proprie pe baza datelor www.listafirme.ro

La nivelul județului Bacău, comuna Solonț se află printre localitățile cu prezență scăzută a numărului de firme în raport cu celelalte localități din județ, cu activitate preponderentă în sectorul agricol².

Principalii agenți economici care desfășoară activitate în comună sunt:

Tabel 6: Agenți economici la nivelul comunei Solonț

Denumire agent economic	cod CAEN	Număr de angajați				
		2015	2016	2017	2018	2019
Comis SA	111 Cultivarea cerealelor (exclusiv orez), plantelor leguminoase și a plantelor producătoare de semințe oleaginoase	15	14	13	13	13
Parf SRL	4711 Comerț cu amănuntul în magazine nespecializate, cu vânzare predominantă de produse alimentare, băuturi și tutun	6	5	4	3	3
Laboratorul de zămbete SRL	8623 Activități de asistență stomatologică	0	0	0	0	1
Florvas Friends Construct SRL	4120 Lucrări de construcții a clădirilor rezidențiale și nerezidențiale	0	0	0	0	3
TOTAL		21	19	17	16	20

Sursa: <https://app.confidas.ro/cautare-companii>

² Sursa: Planul de amenajare a teritoriului județean Bacău 2019

Strategia de dezvoltare locală a comunei Solonț pentru perioada 2021-2027

Comuna Solonț realizează un procent de 0,01%-0,02% din cifra de afaceri aferentă județului Bacău, fiind printre comunele care generează sub 10 milioane lei cifră de afaceri. Comuna se află în apropierea unui areal mai dezvoltat din punct de vedere economic, format din municipiul Moinești și orașul Comănești.

Figura 7: Distribuția pe UAT-uri a cifrei de afaceri generată la nivelul județului Bacău - în mil lei 2019

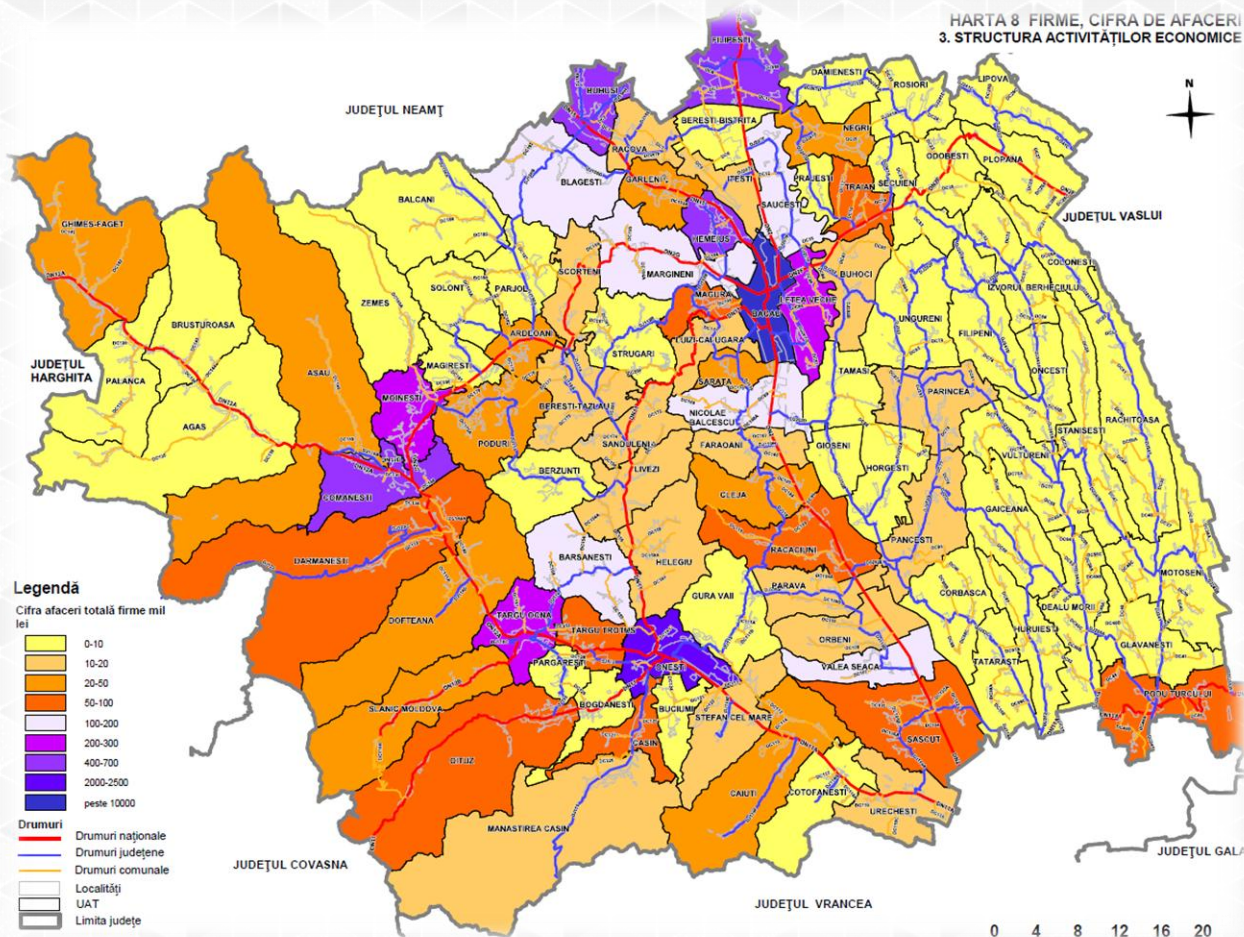

Sursa: Planul de amenajare a teritoriului județean Bacău 2019

2.2 Agricultură și Pescuit

Situația fondului funciar

Fondul funciar este constituit din terenurile de orice fel, indiferent de destinație, de titlul pe baza căruia sunt deținute sau de domeniul (public, privat, obștesc etc.) din care fac parte.

Din punctul de vedere al activității agricole, conform datelor INS, dintr-un total de 5.210 ha suprafața a fondului funciar de la nivelul comunei, 55,93% avea la nivelul anului 2014 destinație agricolă (2.914 hectare).

- Din totalul suprafeței agricole, principalele destinații sunt: 984 ha teren arabil, 1.073 ha pășuni, 854 ha sunt ocupate de fânețe și 3 ha sunt ocupate de vii și livezi.
- Din totalul suprafeței neagricole, principalele destinații sunt: 2.070 ha păduri și altă vegetație forestieră, 52 ha sunt ocupate de căi de comunicații și 126 ha sunt ocupate de construcții.

Strategia de dezvoltare locală a comunei Solonț pentru perioada 2021-2027

Potrivit datelor furnizate de Institutul Național de Statistică, la nivelul anului 2014, suprafețele de teren cu destinație agricolă erau următoarele:

Tabel 7: Situația fondului funciar al comunei Solonț după modul de folosință

Total (ha)	Arabila (ha)	Pășuni	Fânețe	Vii si pepiniere viticole (ha)	Livezi si pepiniere pomicole (ha)	Păduri si alta vegetație forestiera	Ocupata cu ape, bălți (ha)	Ocupata cu construcții (ha)	Cai de comunicații si cai ferate (ha)	Terenuri degradate si neproductive (ha)
proprietate publică:										
2.575	17	472	13	0	0	1951	29	25	52	16
proprietate privată:										
2.635	967	601	841	1	2	119	2	101	0	1

Sursa: date INS (AGR101B - Suprafață fondului funciar după modul de folosință, pe județe și localități)

Figură 8: Modul de folosință pentru suprafața agricolă – ha

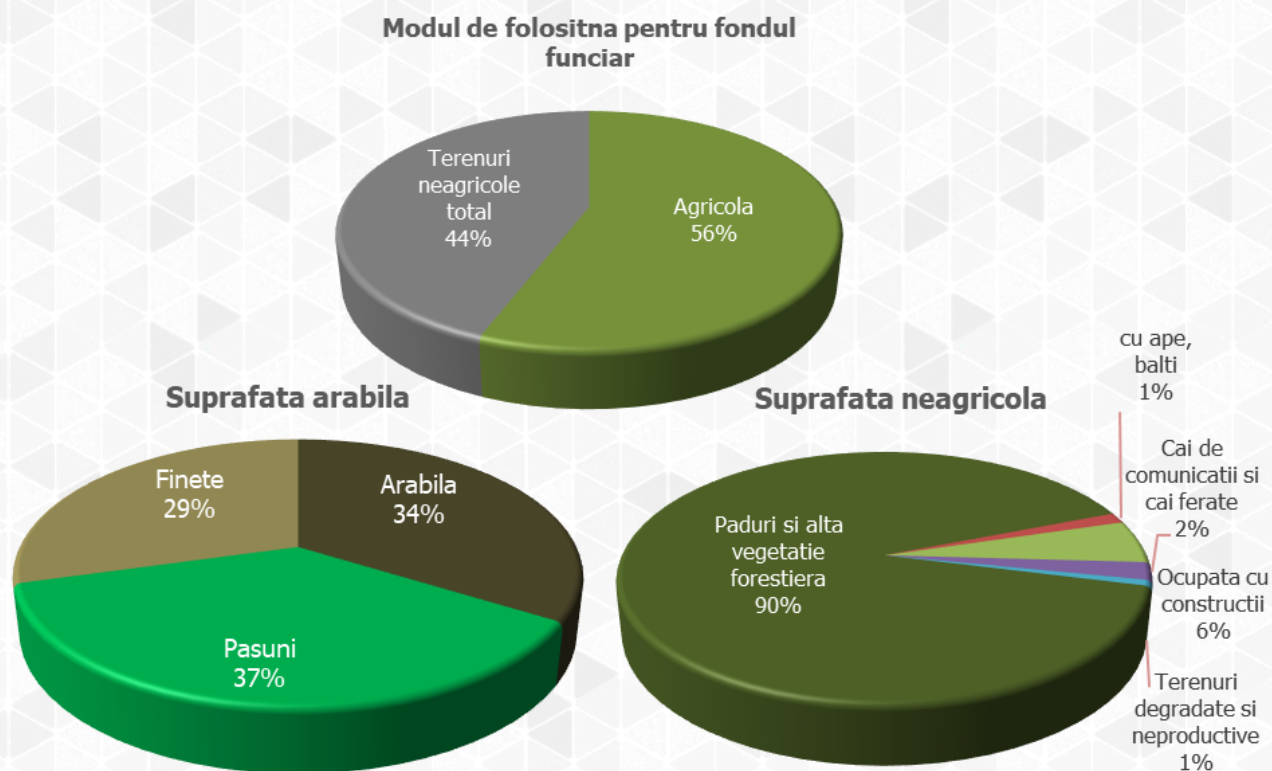

Sursa: date INS (AGR101B - suprafața fondului funciar după modul de folosință, pe județe și localități)

Strategia de dezvoltare locală a comunei Solonț pentru perioada 2021-2027

Agricultură, Zootehnie, Pescuit și Vânătoare

Sectoarele agricultură, zootehnie și pescuit nu sunt printre cele dezvoltate la nivelul comunei, fiind reprezentate de un număr nesemnificativ de agenți economici.

Ultimele date înregistrate cu privire la utilizarea suprafețelor agricole, conform INS, sunt la nivelul anului 2003, an în care suprafața agricolă era cultivată pe 98 ha cu grâu și secară, 303 ha porumb boabe, 70 ha cartofi și 49 ha legume.

Din suprafețele lucrate de mai sus, se obțineau un efectiv de 2.593 tone de producție agricolă vegetală, de amintit este și faptul că la nivelul comunei producția de fructe atinge o valoare de 520 to.

Fondul de vânătoare din cadrul comunei este gestionat de *Clubul vânătorilor și pescarilor sportivi Comănești*.

Figură 9: Fond de vânătoare comuna Solonț

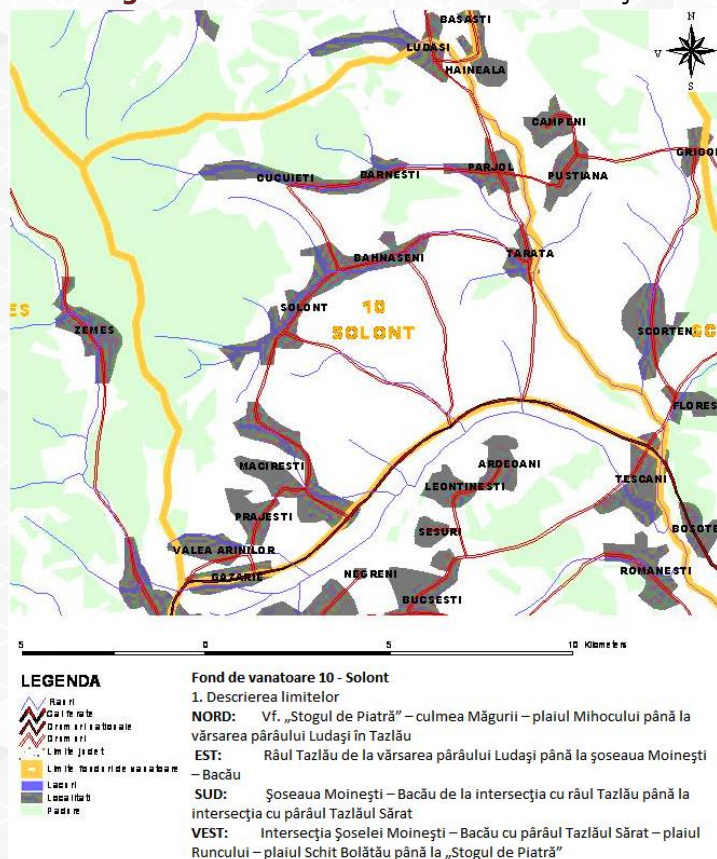

Sursa: <http://ajvpsbc.ro/10-solonț>

2.3 Comerț și servicii

Pe lângă agricultură - ramura de bază în economia comunei Solonț, activitatea comercială reprezintă o altă ramură ce contribuie în dezvoltarea economică a comunei, activitate care s-a dezvoltat continuu și unde legile economiei de piață și facilitățile privatizării se resimt cel mai pregnant.

„**Comerțul**” generează aproximativ 11,84% din cifra de afaceri pe plan local, prin prezența a 3 agenți economici care desfășoară activități de *comerț cu amănuntul* - în magazine nespecializate, cu vânzare predominantă de produse alimentare, băuturi și tutun.

În privința „**Serviciilor**”, la nivelul comunei Solonț regăsim 3 agenți economici cu activitate în domeniile:

- CAEN 8623 Activități de asistență stomatologică;
- CAEN 4520 Întreținerea și repararea autovehiculelor;
- CAEN 7420 Activități fotografice.

„**Construcțiile**” generează aproximativ 6,97 % din cifra de afaceri pe plan local, prin prezența a 2 întreprinderi care desfășoară activitate în sectorul *lucrări de construcții a clădirilor rezidențiale și nerezidențiale și lucrări de pardosire și placare a pereților*.

Comuna Solonț nu excelează în domeniul comerțului și a serviciilor dar nici în alte ramuri ale economiei în afară de agricultură, aspect determinat de: scăderea populației, îndeosebi din grupa celor tineri și

Strategia de dezvoltare locală a comunei Solonț pentru perioada 2021-2027

a persoanelor de vârstă mijlocie, mișcarea migratorie a acestei grupe de populație către orașe, gradul ridicat de îmbătrânire a populației, sporul natural cu valori negative (în anul 2019 - conform datelor statistice nașcuții vii au fost 14 iar decedații 56). Astfel, în localitățile componente ale comunei Solonț, s-a produs îmbătrânirea populației, scăzând natalitatea și implicit forța de muncă, în condițiile în care o parte din tineretul comunei, lucrează în străinătate.

2.4 Turism

Turismul se constituie ca o ramură a economiei naționale integrată în sectorul serviciilor, dar locul individual în analiza socio-economică se datorează în primul rând faptului că în ultima perioadă, turismul a devenit și un vehicul important de promovare a imaginii unei zone sau a unei regiunii. Potențialul turistic pentru comuna Solonț nu este unul semnificativ, dat fiind faptul că în cadrul comunei nu se găsesc obiective turistice relevante astfel încât nici infrastructura (structuri de primire turistică cu funcțiuni de cazare turistică) și nici serviciile turistice nu sunt dezvoltate.

Singurele surse ce pot fi menționate ca și posibile obiective turistice aferente comunei Solonț sunt:

- Biserica de zid, ortodoxă ce datează din 1767 din satul Solonț
- Biserica din lemn cu hramul „Sfinții Voievozi”, construită în 1749 din satul Cucuieți – încadrată ca fiind *monument istoric* (BC-II-m-B-00817).

Din punctul de vedere al potențialului turistic, principalul atu al comunei Solonț sunt apele sulfuroase și clorosodice și văile pârâurilor (văile care despart formațiunile muntoase mixtul de imagini de peisaj montan și localități rurale, peisajul natural, cu versanții cu plante blânde în zonele depresionare, domină ca valoare peisagistică intravilanele construite) care ar putea fi valorificate pentru a deveni o destinație de weekend pentru turiști.

În localitate nu există nicio structură de primire turistică cu funcțiuni de cazare clasificată.

3. Infrastructură și echipare teritorială

3.1 Amenajarea teritorială

Fondul de locuințe

Conform rezultatelor preliminare ale Recensământului General al Populației și Locuințelor din anul 2011, în comuna Solonț au fost înregistrate 1.346 clădiri cu locuințe, respectiv 1.345 de gospodării ale populației³.

Numărul locuințelor a crescut cu 1,87% față de anul 2011, în contextul construcției de noi locuințe private; în anul 2019 numărul locuințelor a crescut cu aproximativ 1,80 % față de anul 2011, astfel numărul locuințelor în proprietate privată a ajuns la 1.413, având o suprafață locuibilă totală de 67.081 mp (47,47 mp/locuință).

Figura 10: Evoluția numărului de locuințe în comuna Solonț, în ultimii 10 ani

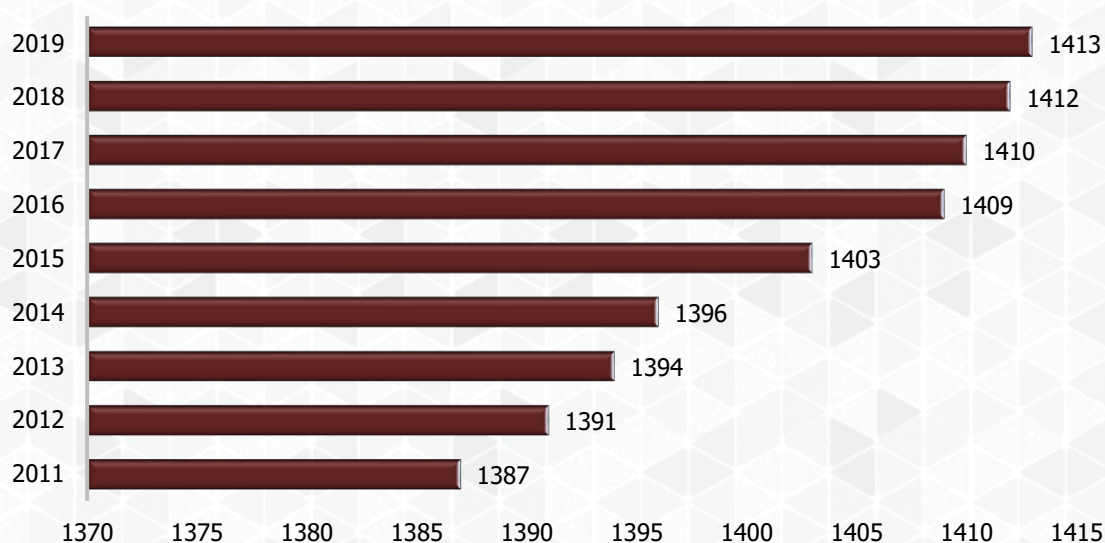

Sursa: Date INS (LOC101B - Locuințe existente)

3.2 Mobilitate urbană

Crearea și modernizarea infrastructurii rutiere locale constituie elemente de bază pentru comunitatea rurală. Aceasta este necesară pentru a asigura condiții de sănătate, protecția mediului, accesibilitatea și în general, condiții optime de trai. Infrastructura asigură, de asemenea, premisele pentru dezvoltarea unei economii rurale competitive.

³ INS - Recensământul populației, gospodăriilor și locuințelor, 2011

Strategia de dezvoltare locală a comunei Solonț pentru perioada 2021-2027

Infrastructura rutieră

Comuna este traversată de:

- Drumul Județean 117A Leontinești (DN2G)-Solonț-Stănești-Măgirești (DN2G)
- Drumul comunal 183 Solonț - Sărata - Băhnășeni - Tărăța (DJ 156A)
- Drumul comunal 183A Sărata (DC 183) - Cucuieți
- Drumul comunal 184 Scorțeni (DN 2G) - Pustiana - Câmpeni - Pârjol - Bărnești - Cucuieți

Crearea și modernizarea infrastructurii rutiere locale constituie elemente de bază pentru comunitatea rurală. Aceasta este necesară pentru a asigura condiții de sănătate, protecția mediului, accesibilitatea și în general, condiții optime de trai. Infrastructura asigură, de asemenea, premisele pentru dezvoltarea unei economii rurale competitive. Drumurile din comuna, Drumul comunal 183 Solonț - Sărata - Băhnășeni - Tărăța (DJ 156A), Drumul comunal 183A Sărata (DC 183) – Cucuieți sunt asfaltate.

În totalitate drumurile din comuna ating o lungimea totală de aproximativ 25 km.

Îmbunătățirea conectivității la nivelul teritoriului comunei Solonț este o măsură cuprinsă și urmărită prin implementarea PATJ Bacău – 2030.

Transportul public de călători

Atât spațiul rural cât și cel urban se confruntă cu probleme legate de transport. Deplasarea, locuitorilor ce sunt integrați în câmpul muncii, din rural către urban determină deplasarea pe distanțe mari. Acest fenomen determină o creștere a numărului proprietarilor de mașini și a traficului de navetiști.

Îmbunătățirea mobilității și, în același timp, reducerea congestionării traficului, a poluării și a accidentelor reprezintă o provocare comună atât pentru mediu rural cât și pentru mediul urban.

În momentul de față pe teritoriul comunei desfășoară curse de călători societatea **Publitrans Com SRL**. În cadrul transportului public de călători se pot regăsi o serie de constrângeri printre care: *lipsa unei abordări integrate a transportului local, existența unor zone mari fără facilități de transport public, lipsa unor programe de investiții corespunzătoare, viabilitatea economică și financiară limitată pe întreaga durată de exploatare a rețelei, de la investiții, operațiuni, management la întreținere.*

Astfel, lipsa unui transport de călători modern și facil este un factor ce participă activ la stagnarea și dezvoltarea precară a teritoriului comunei Solonț.

Servicii poștale, telecomunicații și mass-media

În comună există două ghișee poștale:

- în satul Solonț (care deservește localitățile Solonț și Sărata);
- în satul Cucuieți⁴.

⁴ Sursa: <https://www.posta-romana.ro/gaseste-oficiu-postal.html>

Strategia de dezvoltare locală a comunei Solonț pentru perioada 2021-2027

3.3 Infrastructura tehnico – edilitară

Infrastructura de bază a comunei cuprinde rețele de apă, canalizare, energie electrică și gaze naturale.

Rețeaua de distribuție a apei potabile și rețea canalizare

Comuna Solonț nu dispune de rețea de alimentare cu apă și nici sistem de canalizare⁵, comuna având o populație echivalentă de peste 2.000 locuitori (2.281 populație echivalentă).

În ceea ce privește rețeaua de alimentare cu apă, conform *Master Plan actualizat în sectorul de apă și apă uzată din județul Bacău*, în etapa 2014-2020 se propun lucrări de realizare a rețelei de distribuție în satele Solonț și Sărata, iar în etapa 2021-2026 se va realiza rețeaua de distribuție pentru satul Cucuieți. Alimentarea cu apă potabilă a acestui sistem se va realiza prin intermediul unei conducte între UAT Ardeoani (în dreptul satului Leontinești) și UAT Solonț, L = 5,4 km. Investițiile se vor derula după următorul program:

- Racord la aducțiunea Moinești-Ardeoani, în dreptul satului Leontinești;
- Conducta de aducțiune Leontinești-Solonț, L = 5,4 km;
- Conducta de aducțiune Sărata-Cucuieți, L = 1,7 km;
- Rezervor Solonț, V = 300 mc;
- Rezervor Cucuieți, V = 300 mc;
- Stații de pompare, 2 buc;
- Stație de clorinare, 2 buc;
- Rețele de distribuție apă Solonț, Sărata și Cucuieți, L = 26,8 km.

În ceea ce privește *rețeaua de canalizare*, pentru aglomerarea Solonț (formată din satele Solonț și Sărata), sunt propuse următoarele lucrări, pentru etapa 2 (2014-2020):

- Stație de epurare Sărata (4.000 PE);
- Rețea de canalizare Solonț și Sărata, L = 18,3 km;
- Stații de pompare apă uzată, 3 buc.

În etapa 3 (2021-2025) sunt propuse investițiile necesare satului Cucuieți, astfel:

- Rețea de canalizare Cucuieți, L = 8,5 km;
- Colector canalizare Cucuieți-Sărata, L = 1,7 km;
- Stații de pompare apă uzată, 3 buc.

Utilitățile tehnico-edilitare sunt prevăzute spre realizare în cadrul *PATJ BACĂU (planul de amenajare a teritoriului județean Bacău) – 2030*.

Realizarea sistemului de distribuție apă potabilă și canalizare în comuna Solonț, duce la dezvoltarea economică și socială a zonei, având ca rezultat final îmbunătățirea calității vieții la sate și se ating cerințele de dezvoltare europene în spațiul rural.

⁵ Sursa: *Master Plan actualizat în sectorul de apă și apă uzată din județul Bacău, 2017*

Strategia de dezvoltare locală a comunei Solonț pentru perioada 2021-2027

Dezvoltarea locală în zonele rurale, prin dezvoltarea infrastructurii de apă/apă uzată are ca rezultat: crearea și eliminarea decalajelor existente între mediul rural și urban prin asigurarea condițiilor de sănătate, protecția mediului, accesibilitate și în general condiții decente de trai.

Lungimea totală a conductelor de distribuție a gazelor

Lungimea totală a conductelor de distribuție a gazelor (respectiv totalitatea conductelor din rețea și direct din conductele magistrale de transport, prin care se distribuie gaze la consumatorii dintr-o localitate) din comuna Solonț este de 18,8 km, lungime de rețea ce a rămas constantă în ultimii 10 ani, când se înregistra o lungime de 18.7 km⁶. Volumul total de gaze naturale livrate consumatorilor prin rețelele de distribuție a fost de 231 mii m³ în 2019, din care 95,24% livrate pentru uz casnic⁷, în creștere cu 10% față de anul 2018.

E.ON Energie România S.A. este distribuitorul de gaze licențiat care acoperă comuna Solonț. Comuna Solonț împreună cu E.ON Energie România S.A., a investit în modernizarea rețelei de distribuție a gazelor, cu scopul de a îmbunătăți siguranța în alimentarea cu gaze naturale a consumatorilor și de a contribui la atingerea standardelor europene privind siguranța și nivelul calității serviciilor.

Rețeaua de distribuție a energiei electrice

Rețeaua de distribuție a energiei electrice din comună deservește întreaga suprafață a localității, fiind operată de compania E.ON Energie România S.A.. Un număr de 1.325 locuințe sunt racordate la rețeaua de energie electrică, aproximativ 94% din totalul locuințelor în proprietate privată.

E.ON Energie România S.A. răspunde de funcționarea instalațiilor energetice proprii în condiții de calitate, siguranță, eficiență economică și de protecție a mediului înconjurător. Energia electrică distribuită este necesar să satisfacă cerințele codului tehnic atât din punct de vedere al continuității cât și al parametrilor (frecvență, tensiune, curbe de tensiune).

Iluminatul public este realizat doar pe străzile principale ale comunei, fiind astfel una din marile probleme ale localității. În această privință se impune realizarea unui sistem modern prin tehnologie LED, care înseamnă consum redus de electricitate și viață lungă pentru lămpi.

Dezvoltare teritorială

În ceea ce privește dezvoltarea teritorială, pentru comuna Solonț, în cadrul PATJ Bacău – 2030 au fost prevăzute o serie de acțiuni de dezvoltare ce vizează teritoriul comunei Solonț:

- *Amenajări pentru combaterea alunecărilor de teren - (alunecări active)- având în vedere că teritoriul comunei Solonț este într-o zonă expusă la alunecări de teren și are potențial ridicat de producere a alunecărilor de teren;*
- *Reabilitare, modernizare drumuri comunale [DC183 Solonț-Sărata-Bahnaseni-Tarata (DJ156A) 10,000km];*
- *Sistem de alimentare cu apă;*
- *Realizare stație de epurare; rețea de canalizare; stații de pompare apă uzată pentru aglomerarea Solonț: Solonț, Sărata și Cucuieți.*

⁶ Sursa: INS - GOS116A - Lungimea totală a conductelor de distribuție a gazelor, pe județe și localități, 2018

⁷ Sursa: INS - GOS118A - Gaze naturale distribuite, după destinație, pe județe și localități, 2018

4. Mediu și infrastructură de mediu

4.1 Factori și probleme de mediu

Comunele ca și orașele au o contribuție proprie la consumul de energie din întreaga lume, motiv pentru care devin și o parte esențială pentru soluționarea acestei probleme. Pentru a prezenta starea mediului, sunt analizați în continuare factorii de mediu, precum: apă, aer, sol și alți factori.

Aer

Numărul de automobile și de autovehicule care tranzitează principalele artere de circulație din și între localitățile județului Bacău (comuna fiind la 40 km de municipiul Bacău și de 18 km de municipiul Moinești) este în continuă creștere.

Din punctul de vedere al tipurilor de vehicule și al infrastructurii utilizate, județul Bacău se confruntă cu probleme generate de traficul rutier și în special de traficul greu. Cauzele principale sunt: existența arterelor de circulație înguste, succesiuni de curbe periculoase, rampe cu înclinație mai mare de 10%, infrastructură rutieră precară, etc. care duc la frecvente schimbări de viteză, capacitatea de parcare insuficientă, accentuarea procesului de degradare a infrastructurii rutiere, existența unui parc auto depășit, sub standardele tehnice impuse de normele europene antipoluante.

În localitatea Solonț, există poluarea atmosferei cauzată de lucrările de construire și a motoarelor cu ardere internă ale automobilelor, ceea ce determină ridicarea concentrației de noxe în aer, poluarea atmosferei cu monoxid de carbon, hidrocarburi, plumb și pulberi. Deșeurile din construcții și demolări manipulate prin metode neecologice pot produce poluarea aerului (deșeurile pulverulente manipulate în spații deschise sau evacuate de la înălțimi fără sisteme de ghidare și reținere a prafului). Activitatea de realizare a construcțiilor și demolarea acestora generează zgomot (factor de stres care afectează sănătatea). Este de menționat faptul că, potrivit Organizației Mondiale a Sănătății (OMS), poluarea atmosferică constituie cel mai mare risc legat de mediu pentru sănătatea umană în Uniunea Europeană (UE). În fiecare an, în UE, acest tip de poluare cauzează în jur de 400.000 de decese premature iar costurile sale externe legate de sănătate se ridică la sute de miliarde de euro. Persoanele din zonele urbane sunt deosebit de expuse la acest risc. Particulele în suspensie, dioxidul de azot și ozonul de la nivelul solului constituie poluanții atmosferici considerați răspunzători pentru cea mai mare parte dintre aceste decese premature⁸.

Sursele de poluare ale aerului în localitatea Solonț pot fi: activitatea zootehnică; activitățile din industria petrolieră; deșeuri de natură organică care, deversate și depozitate necorespunzător, pot cauza mirosuri neplăcute.

⁸ Sursa: Curtea de Conturi Europeană - Sinteză Raport Poluarea atmosferică: sănătatea noastră nu este încă protejată în mod suficient <https://op.europa.eu/webpub/eca/special-reports/air-quality-23-2018/ro/>

Strategia de dezvoltare locală a comunei Solonț pentru perioada 2021-2027

Apă

La nivel mondial, apa reprezintă o resursă naturală regenerabilă, vulnerabilă și limitată, de aceea este tratată ca un patrimoniu natural care trebuie protejat și apărat. Conservarea, re folosirea și economisirea apei sunt încurajate prin aplicarea de stimuli economici și aplicarea de penalități celor care risipesc sau poluează resursele de apă. Repartizarea cantității de apă și așa limitată, nu este în concordanță cu necesitățile. Spre exemplu Europa dispune doar de 7% din rezervele de apă dulce ale lumii.

Apa este un element indispensabil pentru viață și societate, fiind materie primă pentru activități productive, sursă de energie și cale de transport, factor determinant în menținerea echilibrului ecologic. Astfel, protecția, punerea în valoare și dezvoltarea durabilă a resurselor de apă sunt acțiuni de interes general. Resursele naturale de apă ale teritoriului sunt formate din rezervele de apă de suprafață și din cele subterane care pot fi folosite pentru diverse scopuri.

Comuna dispune de rezerve modeste de ape potabile și de o calitate modestă a lor, datorită industriei petroliere.

Fiind o sursă limitată și deosebit de vulnerabilă, apa poate fi oricând deteriorată dacă populația nu intervine cu măsuri concrete de protecție. Dată fiind această degradare continuă, se impune gestionarea calității resursei de apă.

Cauzele probabile pentru care în majoritatea cazurilor apele freatice nu corespund cerințelor pentru a fi utilizate în scopuri potabile sunt următoarele:

- infiltrațiile de la suprafață de substanțe organice sau chimice provenite din activități umane și industriale (din cauza industriei petroliere pânza freatică este grav afectată, aproximativ 75 % din izvoarele de coastă și fântânile comunei, au apa nepotabilă);
- depozități necorespunzătoare de deșeuri menajere, industriale și dejecții zootehnice;
- dezvoltarea intensivă a agriculturii în ultimele decenii cu utilizarea excesivă a îngrășămintelor chimice pe bază de azot și fosfor, și a pesticidelor, a condus la acumularea în sol a unora dintre aceștia (sau a produșilor de degradare). Se observă și o infestare bacteriologică, cu probabilitate ridicată de apariție a patologiilor la populația care consumă apa netratată.

Sol

Solul este cel mai complex factor de mediu datorită compoziției chimice și fizice. Acesta reprezintă o resursă importantă în susținerea civilizației umane, contribuind major la creșterea vegetației, la reglarea curgerii apelor și reducerea poluării aerului, funcționând în același timp și ca reciclator al materiei organice moarte și a unor poluanți.

Investigarea și evaluarea poluării solului și subsolului reprezintă obligația și responsabilitatea operatorului economic sau deținătorului de teren care a desfășurat ori desfășoară activități poluatoare sau potențial poluatoare pentru mediul geologic.

Poluarea solului este influențată în special de: depuneri uscate și umede din atmosferă, depozitarea neadecvată de deșeuri și reziduuri menajere și industriale pe terenuri neamenajate corespunzător, chimizarea unor terenuri și culturi agricole.

Strategia de dezvoltare locală a comunei Solonț pentru perioada 2021-2027

Perdele de protecție din afara fondului forestier care duc la combaterea eroziunii solului și înmprospătarea aerului sunt afectate (datorita alunecărilor de teren, incendiilor provocate de către om prin arderea vegetației din zonă, instalații de exploatare a petrolului, etc.). Spațiile verzi au o capacitate limitată de a contribui la obținerea unor efecte de protecție a mediului din comuna (protejarea aerului, absorbția zgomotelor, reglarea temperaturii microclimatului local). Pe lângă presiunile punctiforme exercitate, activitățile agricole pot conduce la poluarea difuză a resurselor de apă/sol.

Activitățile industriale au condus la afectarea solurilor, de exemplu: terenurile localizate la mina de petrol Solonț, în proprietatea OMV Petrom – Asset VIII Moldova Nord (activitate poluatoare: extracția de hidrocarburi, natura sursei de poluare: instalații de extracție a țițeiului –sonde, natura poluanților: hidrocarburi petroliere și cloruri), terenuri poluate cu produse petroliere rezultate din activitatea SC Petrom SA (exploatare petrolieră).

Conform S.C. OMV PETROM S.A. București – Zona de Producție VIII Moldova Nord, parcurile de etalonare și rezervoarele pentru țiței sunt repartizate, astfel⁹: Sector Solonț: Parc 1 Stănești, Parc 374 Solonț, Parc 395 Solonț, Parc 389 Solonț, Mina Solonț.

Alți factori cu impact asupra mediului:

Schimbările climatice

Schimbările climatice de tipul scăderii precipitațiilor, creșterii temperaturilor, vânturi frecvente, zăpadă excesivă, incendii provocate de temperaturi înalte afectează habitatele de pădure și speciile dependente în diverse moduri. Schimbările climatice din ultimi ani au avut și pot avea în continuare un impact negativ asupra comunei Solonț, acestea amplificând riscurile naturale induse de secetă, inundații și furtuni.

Comuna Solonț se regăsește în lista unități administrativ-teritoriale afectate de *inundații pe cursuri de apă* conform legii 575/2001 privind aprobarea *Planului de amenajare a teritoriului național*, Secțiunea a V-a, Zone de risc natural, fiind printre comunele afectate de inundații în anii 2016, 2017, dar și în anii 2005 și 2011 (marcați ca evenimente istorice majore)¹⁰.

Conform PMRI ABA Siret 2016, râul Solonț se regăsește în zonele cu risc potențial semnificativ la inundații, cu o lungime de 15,7 km.

Alunecările de teren

Fiind localizată predominant în zona subcarpatică, comuna Solonț se regăsește între unitățile administrativ teritoriale afectate de alunecările de teren, conform legii 575/2001, potențialul de producere a alunecărilor fiind unul mediu.

Zonele cu alunecări active sunt Poiana (11.500 mp), Cucuieți (8.400 mp) și satele Sărata, Cucuieți și zona Corhana din satul Solont. Despăduririle de proporții în scopul extinderii suprafețelor pentru pășuni, fânețe și alte culturi au determinat expunerea versanților proceselor de eroziune și alunecări de teren.

⁹ Sursa: planul de analiză și acoperirea riscurilor de pe teritoriul județului Bacău 2015

¹⁰ Sursa: PATJ Bacău

Strategia de dezvoltare locală a comunei Solonț pentru perioada 2021-2027

Energie și eficiență energetică, resurse naturale, mediul înconjurător

Pachetul de propuneri „Energie curată pentru toți europenii” (COM(2016)0860) de la 30 noiembrie 2016, are scopul de a alinia legislația UE în domeniul energiei, la obiectivele pentru 2030 în materie de climă și de energie. „Eficiența energetică pe primul loc” este unul dintre principiile-cheie ale uniunii energetice pentru a garanta o aprovizionare cu energie sigură, sustenabilă, competitivă și la prețuri accesibile. În 2018, Parlamentul European în urma negocierilor cu Consiliul, a ajuns la un acord care stabilește obiectivul de reducere a consumului de energie primară cu 32,5 % până în 2030¹¹.

Îmbunătățirea eficienței energetice reprezintă unul din elementele prioritare ale strategiei energetice a României având în vedere contribuția majoră la realizarea siguranței în alimentarea consumatorilor, în asigurarea dezvoltării durabile și competitivității, la economisirea resurselor de energie și la reducerea emisiilor de gaze cu efect de seră. Intensitatea energiei primare în România indică necesitatea adoptării unor măsuri în conformitate cu Directiva 2012/27/UE maximizându-se performanțele politicilor existente și adoptându-se noi măsuri pentru viitor¹².

Având în vedere această strategie și directivă inclusiv comunele sunt obligate să se alinieze conform cerințelor impuse.

4.2 Sistemul actual de gestionare a deșeurilor

Gestionarea deșeurilor cuprinde toate activitățile de colectare, transport, tratare, valorificare și eliminare a deșeurilor, inclusiv monitorizarea acestor operații și monitorizarea depozitelor de deșuri după închiderea lor. Deșeurile reprezintă ultima etapă din ciclul de viață al unui produs (intervalul de timp între data de fabricație a produsului și data când acesta devine deșeu).

Primăria comunei Solonț desfășoară acțiuni de colectare a deșeurilor voluminoase (paturi, scaune, dulapuri, mese, covoare, saltele, obiecte sanitare, uși, ferestre etc); deșuri de echipamente electrice și electronice; deșuri periculoase de uz menajer (uleiuri uzate, vopseluri, detergenți, baterii auto pentru aparate electrice și electrocasnice). Acțiunea de colectare se desfășoară o dată pe an gratuit pentru toți locuitorii din satele comunei și este realizată către operatorul Romprest.

Comuna Solonț are implementat sistemul de colectare selectivă¹³:

- gunoiul menajer (care nu se poate recicla) se ridică săptămânal, de la poarta cetățenilor (în locațiile unde nu este posibil accesul mașinii de gunoi, se va ridica de la strada principală);
- gunoiul reciclabil (care conține sticla, metal, hârtie) se depozitează în pubelele destinate acestui scop, situate pe platformele existente în toate satele;
- pentru deșuri voluminoase, deșuri de echipamente electrice și electronice, periculoase din menajer, colectarea se face o dată pe an de către operatorul ROMPREST S.A.
- punctele de colectare la nivelul comunei sunt următoarele: sat *Solonț*, strada Serba, zona Serba; sat *Sărata*, strada Stefan cel Mare, zona Magazin; sat *Cucuieti*, strada Cristești, zona Școală.

¹¹ Sursa: <https://www.europarl.europa.eu/factsheets/ro/sheet/69/eficienta-energetica>

¹² Sursa: https://ec.europa.eu/energy/sites/ener/files/documents/ro_neeap_ro.pdf

¹³ Sursa: <https://comunasolont.ro/stiri/colectarea-selectiva-a-deeurilor&page=1>

Strategia de dezvoltare locală a comunei Solonț pentru perioada 2021-2027

În județul Bacău, în sectorul gestionării deșeurilor s-au realizat proiecte finanțate prin programele Phare CES și ISPA și prin programul POS Mediu (proiect SMID). Printre aceste proiecte se numără¹⁴:

- sistem de colectare separată, centru de valorificare și optimizarea transportului deșeurilor în arealul municipiului Moinești și a comunelor învecinate (beneficiari municipiul Moinești și localitățile Zemeș, Măgirești, Poduri, Solonț) – investiție ce constă în o stație de sortare, 417 euro containere de 1,1 m³, 6 (șase) containere metalice de 5 m³, un computer, un vehicul de colectare a deșeurilor cu o capacitate de 23 m³, un vehicul de colectare a deșeurilor cu o capacitate de 9 m³, un vehicul de colectare a deșeurilor de 6 m³, inclusiv o presă de balotat.

¹⁴ Sursa: Planul județean de gestionare a deșeurilor, Bacău decembrie 2019

**Strategia de dezvoltare locală
a comunei Solonț pentru
perioada 2021-2027**

5. Capitalul uman, infrastructură, educație și sănătate

5.1 Forța de muncă, ocupare și șomaj

La nivelul comunei Solonț, în anul 2020 erau 3.485 persoane conform informațiilor oferite de INS. Populația a scăzut în ultimii 10 ani cu 490 persoane (12,32%). Ponderea populației de sex feminin era în 2020 de aprox. 49,72%.

Tabel 8: Evoluția populației în Comuna Solonț după domiciliu, pe sexe

Sexe	Ani										
	2010	2011	2012	2013	2014	2015	2016	2017	2018	2019	2020
Total	3975	3914	3859	3795	3772	3750	3681	3669	3595	3546	3485
Masculin	2014	1988	1951	1917	1894	1879	1846	1838	1810	1778	1752
Feminin	1961	1926	1908	1878	1878	1871	1835	1831	1785	1768	1733

Sursa: INS: POP107D - Populația după domiciliu la 1 ianuarie pe grupe de vârstă și vârste, sexe, județe și localități

Forța de muncă și structura ocupării în comuna Solonț

Din totalul de 3.485 locuitori, 2.364 persoane aveau vârsta cuprinsă între 15 și 64 ani, număr care constituie populația activă a localității.

Tabel 9: Evoluția populației după domiciliu, pe grupe de vârstă

Grupe de vârstă	Ani										
	2010	2011	2012	2013	2014	2015	2016	2017	2018	2019	2020
Total	3975	3914	3859	3795	3772	3750	3681	3669	3595	3546	3485
0- 4 ani	171	155	156	160	152	162	151	147	134	135	120
5- 9 ani	246	232	215	196	190	167	150	161	156	144	155
10-14 ani	297	282	279	264	256	242	214	211	200	195	174
15-19 ani	321	304	295	289	293	290	283	277	264	243	225
20-24 ani	284	299	287	272	274	296	287	280	278	283	271
25-29 ani	233	215	217	225	237	239	259	256	237	240	256
30-34 ani	308	290	283	269	235	223	201	203	211	212	213
35-39 ani	319	321	305	289	299	288	268	269	262	238	221
40-44 ani	255	292	313	311	311	312	312	302	281	295	279
45-49 ani	199	184	194	201	232	250	286	301	307	295	295
50-54 ani	188	206	197	198	186	197	183	192	195	222	242
55-59 ani	211	201	194	189	186	183	200	191	194	186	194
60-64 ani	187	180	191	204	209	201	193	183	181	175	168
65-69 ani	176	172	164	159	162	170	168	184	197	193	183
70-74 ani	193	194	183	163	147	146	142	136	142	144	145
75-79 ani	180	176	167	168	168	151	153	149	131	119	123
80-84 ani	140	138	142	145	134	128	125	121	118	118	108
85 ani si peste	67	73	77	93	101	105	106	106	107	109	113

Sursa: INS - POP107D - Populația după domiciliu la 1 ianuarie pe grupe de vârstă și vârste, sexe, județe și localități

Strategia de dezvoltare locală a comunei Solonț pentru perioada 2021-2027

În ceea ce privește numărul mediu de salariați la nivelul localității Solonț, acesta a înregistrat o evoluție descrescătoare în perioada 2010 – 2018, numărul mediu de salariați s-a micșorat cu aproximativ 42% în ultimii 10 ani.

Figura 11: Evoluția numărului mediu al salariaților din Solonț, în perioada 2009-2018

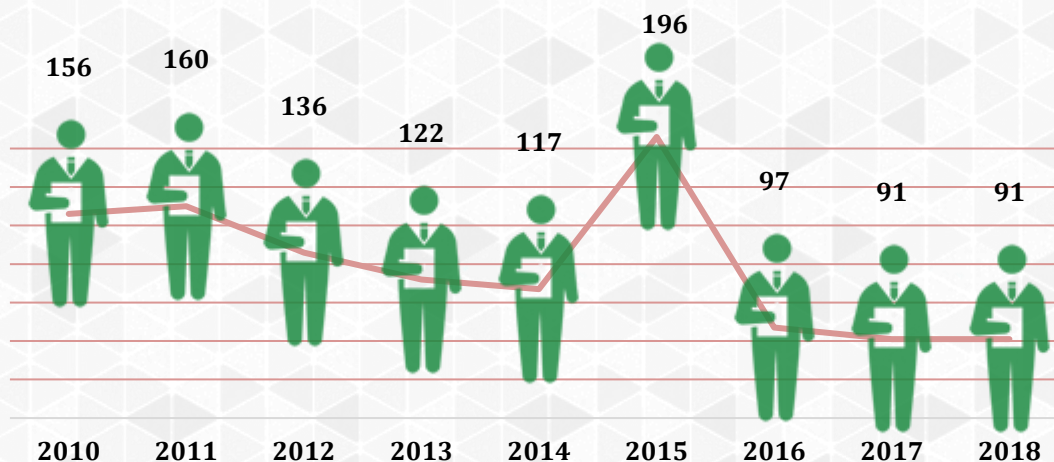

Sursa: INS - FOM104D - Numărul mediu al salariaților pe județe și localități

Analizând comparativ populația localității Solonț pe grupe de vârstă și numărul mediu de salariați, se remarcă ponderea de ocupare de aproximativ 4%; scăderea de până la 4% se datorează îmbătrânirii populației și implicit migrației locuitorilor din ultimii ani.

Tabel 10: Rata ocupării în comuna Solonț, în perioada 2010-2018

	2010	2011	2012	2013	2014	2015	2016	2017	2018
Numărul mediu al salariaților	156	160	136	122	117	196	97	91	91
15 - 64 ani	2505	2492	2476	2447	2462	2479	2472	2454	2410
Rata de ocupare	6,23%	6,42%	5,49%	4,99%	4,75%	7,91%	3,92%	3,71%	3,78%

Sursa: INS - FOM104D - Numărul mediu al salariaților pe județe și localități

Șomajul pe plan local

Din datele furnizate de INS, în anul 2019 se înregistrează o scădere cu aprox. 13% față de anul 2010 a numărului de șomeri înregistrați și o scădere cu 8% față de anul 2018. De asemenea se observă faptul că populația masculină a fost ușor mai afectată.

Tabel 11: Evoluția șomerilor înregistrați la nivelul comunei Solonț, pe sexe, în perioada 2010-2019

	2010	2011	2012	2013	2014	2015	2016	2017	2018	2019
	UM: Procente %									
Total	6	6,5	6,7	6	5,2	6,6	6,3	5,8	5,7	5,2
Masculin	6,9	7,4	8	8,2	7,5	7,8	5,8	5,2	5,5	6
Feminin	5	5,5	5,3	3,6	2,6	5,3	6,8	6,4	5,9	4,2

Sursa: INS - SOM101F - Ponderea șomerilor înregistrați la sfârșitul lunii în totalul resurselor de muncă, pe sexe, județe și localități

Strategia de dezvoltare locală a comunei Solonț pentru perioada 2021-2027

5.2 Educație și infrastructura educațională existentă

Rețeaua sistemului educațional din comuna Solonț în anul 2020 acoperă nivelul de învățământ preșcolar, primar și gimnazial având arondate următoarele unități de învățământ¹⁵:

- *Învățământ preșcolar*: Grădinița cu program normal Solonț, Grădinița cu program normal Cucuieti;
- *Învățământ primar*: Școala primară Solonț, Școala primară Cucuieti;
- *Învățământ gimnazial*: Școala gimnazială Solonț, Școala gimnazială Cucuieti;

Unitățile de învățământ din cadrul comunei Solonț sunt dotate cu tablete, laptop, videoproiector, ecran de proiecție inclusiv o tabla inteligentă pentru desfășurarea unui proces de învățare modern și la standardele actuale. Deși au o bază materială, respectiv umană care asigură în bune condiții desfășurarea actului educațional, tot mai necesită diferite investiții atât în privința infrastructurii, cât și în ceea ce privește pregătirea continuă a cadrelor didactice în vederea adaptării la cerințele pieței, inclusiv la nivel local, prin specializările prevăzute în oferta educațională.

Tabel 12: Infrastructura de învățământ, pe niveluri de educație, din comuna Solonț – anul 2019

Niveluri de educație	2010	2011	2012	2013	2014	2015	2016	2017	2018	2019
	Număr									
Primar și gimnazial	1	1	1	1	1	1	1	1	1	1

Sursa: INS - SCL101C - Unitățile școlare pe niveluri de educație, județe și localități

Situația școlarizării

Populația școlară înregistrează o tendință de scădere în ultimii 10 ani, numărul de elevi din 2019 diminuându-se față de anul 2010, cu aproximativ 42,38% ajungând la 299 persoane.

Tabel 13: Evoluția populației școlare, pe niveluri de educație în comuna Solonț

Niveluri de educație	2010	2011	2012	2013	2014	2015	2016	2017	2018	2019
	Număr persoane									
Copii înscriși în grădinițe	130	171	80	71	74	72	69	69	63	62
Elevi înscriși în învățământul primar	-	-	-	133	129	134	132	129	123	124
Elevi înscriși în învățământul gimnazial	-	-	-	164	145	145	125	118	116	113
Total	519	518	429	368	348	351	326	316	302	299

Sursa: INS - SCL103D - Populația școlară pe niveluri de educație, județe și localități

Figura 12: Distribuția populației școlare, pe niveluri de educație în comuna Solonț, în anul 2019

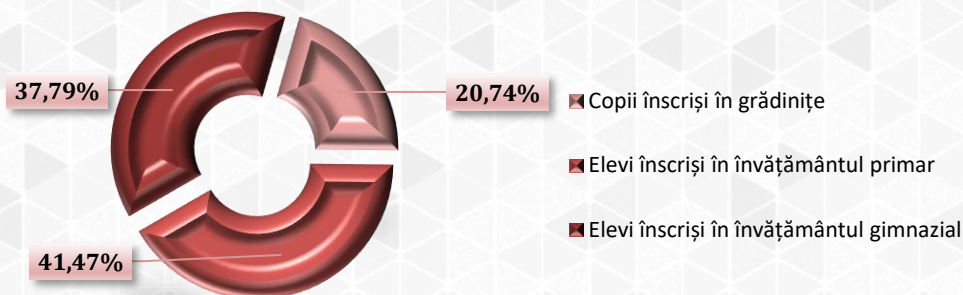

Sursa: Prelucrare proprie pe baza informațiilor furnizate de INS

¹⁵ Sursa: Regulament de organizare și funcționare a școlii gimnaziale Solonț

Strategia de dezvoltare locală a comunei Solonț pentru perioada 2021-2027

Din datele furnizate de INS, populația școlară la început de an școlar 2019 este formată din 237 elevi înscriși în învățământul primar, gimnazial.

Tabel 14: Nr. elevi înscriși la început de an școlar 2019 în comuna Solonț, pe niveluri de educație

Populația școlara pe niveluri de educație, în comuna Solonț	Ani 2019 Număr persoane
TOTAL elevi înscriși	237
Elevi înscriși în învățământul primar	124
Elevi înscriși în învățământul gimnazial	113

Sursa: Prelucrarea datelor furnizate de INS

La nivelul anului 2018 (ultimul an pentru care sunt disponibile date INS), în comuna Solonț, s-au înregistrat 31 de absolvenți ai unităților școlare din localitate, remarcându-se aceeași tendință de scădere a absolvenților de învățământ gimnazial.

Tabel 15: Evoluția absolvenților pe niveluri de educație, în comuna Solonț, în perioada 2010 – 2018

Niveluri de educație	Ani									
	2010	2011	2012	2013	2014	2015	2016	2017	2018	
Primar și gimnazial	70	43	53	44	36	44	32	32	31	

Sursa: INS - SCL109D - Absolvenți pe niveluri de educație, județe și localități

Oferta educațională

În cadrul sistemelor educative din comuna Solonț se lucrează continuu la promovarea unui învățământ deschis, de calitate, flexibil, capabil să se adapteze la cerințele unei societăți aflate în permanentă schimbare, dezvoltarea individuală a copiilor pe toate planurile, crearea unui climat de muncă și învățare stimulatив și inovator precum și la garantarea pregătirii pentru adaptarea la viața școlară și apoi la cea socială.

Conducerea unității de învățământ (Școala gimnazială Solonț) își fundamentează deciziile pe dialog și consultare, promovând participarea părinților la viața școlii, respectând dreptul la opinie al elevului și asigurând transparența deciziilor și a rezultatelor, printr-o comunicare periodică, adecvată a acestora, în conformitate cu Legea educației naționale nr. 1/2011, cu modificările și completările ulterioare¹⁶.

Din 2010 până în 2019, numărul personalului didactic a scăzut, proporțional cu numărul de elevi înscriși în învățământ.

Efectivele de cadre didactice de la nivelul comunei Solonț, din anul 2019, acoperă un procent de aproximativ 11 elevi la un cadru didactic. În cadrul județului Bacău raportul este de 15 elevi la un cadru didactic. La nivel național, în 2019, la un cadru didactic erau repartizați 15 elevi. Având în vedere datele atât de la nivelul județului Bacău cât și de la nivel național, se observă că personalul didactic din cadrul comunei Solonț nu trebuie suplimentat pentru a acoperi efectivul populației școlare.

¹⁶ Sursa: Regulament de organizare și funcționare a școlii gimnaziale Solonț

Strategia de dezvoltare locală a comunei Solonț pentru perioada 2021-2027

Tabel 16: Evoluția personalului didactic pe niveluri de educație, în comuna Solonț

Niveluri de instruire	Ani										
	2010	2011	2012	2013	2014	2015	2016	2017	2018	2019	
	Număr persoane										
Învățământ preșcolar	5	8	5	4	4	4	4	3	3	3	
Învățământ primar	10	9	10	10	9	8	8	7	7	7	
Învățământ gimnazial	15	16	15	16	13	13	12	13	13	12	
Total	30	33	30	30	26	25	24	23	23	22	

Sursa: INS - SCL104D - Personalul didactic pe niveluri de educație, jud. și localități

5.3 Sănătate (infrastructură, resurse umane)

În ceea ce privește infrastructură de sănătate publică, în comuna Solonț exista la nivelul anului 2019 următoarele unități aflate în proprietate privată:

- 2 cabinet medical de familie,
- 1 cabinet stomatologic,
- 1 punct farmaceutic.

În ultimii 10 ani, se remarcă o stagnare a numărului de unități sanitare (cabinete medicale de familie, cabinete stomatologice și farmacii).

Tabel 17: Evoluția unităților sanitare, pe categorii de unități în comuna Solonț

Categoriile de unități sanitare	Forme de proprietate	2010	2011	2012	2013	2014	2015	2016	2017	2018
		UM: Număr								
Cabinete medicale de familie										
	Proprietate privată	-	-	-	-	-	1	1	1	2
	Proprietate publică	1	1	1	1	1	-	-	-	-
Cabinete stomatologice										
	Proprietate privată	-	-	-	-	-	1	1	1	1
	Proprietate publică	1	1	1	1	1	-	-	-	-
Puncte farmaceutice										
	Proprietate privată	-	-	-	-	1	1	1	1	1

Sursa: INS - SAN101B – Unit. Sanit. pe categ. de unit., forme de prop., pe jud. si loc

În sectorul public se constată o scădere a medicilor iar în sectorul privat tendința este inversă și anume numărul medicilor este în creștere în perioada 2015-2019 (personalul medico-sanitar din comună, activează integral în sectorul privat).

Tabel 18: Evoluția cadrelor medicale sanitare, în comuna Solonț

Categoriile de cadre medico-sanitare	Tip proprietate	2010	2011	2012	2013	2014	2015	2016	2017	2018	2019
		Număr persoane									
Medici	Public	1	1	1	1	1	-	-	-	-	-
	Privat	-	-	-	-	-	1	1	1	1	1
din total medici: medici de familie	Public	1	1	1	1	1	-	-	-	-	-
	Privat	-	-	-	-	-	1	1	1	1	1
Stomatologi	Public	1	1	1	1	1	-	-	-	-	-
	Privat	-	-	-	-	-	1	1	1	1	1

Sursa: INS - SAN104B - Personalul medico-sanitar pe categorii, forme de proprietate, judete si localitati

Indicatorul numărul de medici la 1.000 de locuitori a avut în 2019 valoarea de 0,28, cu mult mai mică decât media națională de 2,85 medici la 1.000 locuitori.

Strategia de dezvoltare locală a comunei Solonț pentru perioada 2021-2027

5.4 Infrastructura socială

În comuna Solonț nu există furnizori de servicii sociale acreditați și nici servicii sociale licențiate în baza legii 197/2012 - 08 aprilie 2021. Astfel având în vedere harta serviciilor sociale necesare au fost identificate un număr de 3 servicii¹⁷:

- Centru de zi pentru persoanele vârstnice – pentru 40 de persoane vulnerabile;
- Servicii de îngrijire la domiciliu pentru persoane vârstnice, persoane cu dizabilități, persoane aflate în situație de dependență – pentru 50 de persoane vulnerabile;
- Centru de zi pentru asistență și suport pentru alte persoane aflate în nevoie – pentru 60 de persoane vulnerabile.

Primăria comunei Solonț alocă bani din bugetul local pentru zona de asistență socială. În anul 2019 a fost distribuită și cheltuită suma de 667.000 lei. Această sumă s-a împărțit în următoarele categorii de cheltuieli: asistență socială în caz de boli și invalidități – 534.000 lei și ajutor social – 82.000 lei¹⁸. Pentru anul 2023 comuna Solonț a previzionat un buget de 696.000 lei.

5.5 Cultură și culte

Viața culturală a unei localități are un impact semnificativ în creșterea calității vieții locuitorilor săi, cultura având un rol important în dezvoltarea comunitară, aspect conștientizat în multe din strategiile de dezvoltare locală. Ca și proces al dezvoltării intelectuale, spirituale și estetice, o analiză a vieții culturale implică o analiză a infrastructurii care sprijină acest proces.

Locuitorii comunei Solonț păstrează încă vie frumusețea tradițiilor și obiceiurilor românești, ce se țin cu prilejul sărbătorilor calendaristice sau la anumite momente importante din viața lor. În satele comunei Solonț se regăsește zestrea moștenită de la străbunii de creații populare (unele dintre ele sunt asemănătoare întregii zone a Tazlăului, a Moldovei, dar sunt și unele specifice satelor și locurilor din comună) excelând printr-o sumedenie de creații populare costume/jocuri/cântece ce reflecta o puternică artă originală a acestor locuri minunate.

Un loc de cu un important impact în viața culturală a comunei Solonț este ocupat de eroii aceștia, oameni ce s-au sacrificat în cele două războaie mondiale. În memoria acestora cu sprijinul preoților și al școlilor din comună, sunt organizate serbări la monumentele ridicate în cinstea lor în diferite zile ale anului calendaristic. Un alt prilej de bucurie și sărbătoare pentru săteni îl reprezintă hramul satului, ținut separat în fiecare parohie.

În comuna Solonț, se organizează serbări și sărbători, conform tradiției moștenite de la străbuni. Majoritatea acestor sărbători sunt asemănătoare cu cele din satele de pe Valea Tazlăului, a Bistriței și a Siretului și se realizează cu ocazia evenimentelor locale sau de familie¹⁹.

¹⁷ Sursa: <https://portalgis.servicii-sociale.gov.ro/arcgis/apps/MapJournal/index.html?appid=452fcc543d224674addca36d6f2ff703>

¹⁸ Sursa: buget local al comunei Solonț

¹⁹ Sursa: <https://comunasolont.ro/pagina/obiceiuri-si-folclor-1429869540>

Strategia de dezvoltare locală a comunei Solonț pentru perioada 2021-2027

Aceste evenimente evidențiază afirmații culturale și artistice, tradiții pe care le păstrează ca pe valori scumpe ale folclorului local (acte de viața culturală ce se desfășoară mereu între locuitorii satelor și nu numai).

La viața culturală și artistică a comunei Solonț participă inclusiv Asociația folclorică „Florile din Cucuieți”, implicată în organizarea unei serbări câmpenești tradiționale cunoscută sub numele de „Nedeia de la Padurăreni”, organizată în cătunul Pădurăreni, pe un platou pe care, cu multi ani în urmă, a existat și a funcționat o fabricuță de caramidă.

Comuna dispune de un cămin cultural și 3 (trei) biblioteci (din care una are regim public) numărul de cititori activi a scăzut cu aprox. 37% față de anul 2011, numărul mediu al volumelor eliberate pe cititor s-a diminuat fata de anul 2011 cu un procent de 58%²⁰.

Figura 13: Variația numărului de volume eliberate în comuna Solonț

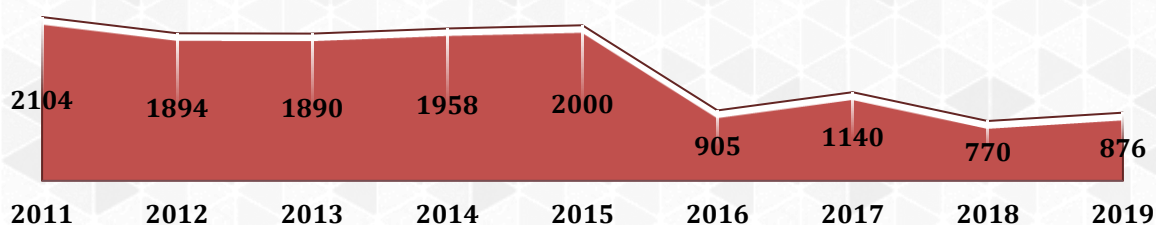

Sursa: INS - ART108A - Volume eliberate pe județe și localități

Un punct de atracție pentru comunitate sunt bisericile comunei și anume²¹:

- Biserica „Adormirea Maicii Domnului” din satul Solonț - construită în anul 1767 de către Iordache Pruncul. În anul 1850, prin contribuția domniței Elena Sturza biserica a fost reparată și împodobită cu odăjdii și obiecte bisericesti;
- Biserica Cuvioasa Paraschiva din satul Sărata - construită în anul 1888;
- Biserica cu hramul „Sfântul Nicolae”
- Biserica nouă din satul Cucuieți - poartă hramul Sfinților Arhangheli Mihail și Gavriil și datează începând cu anul 1936;
- Biserica de lemn Sfinții Voievozi din satul Cucuieți - datează în hrisoavele vremii din anul 1749 – fiind declarată monument istoric.

²⁰ Sursa: INS - date prelucrate: ART101B, ART107A, ART108A

²¹ Sursa: <https://comunisolont.ro/pagina/cultura>

6. Capacitate administrativă și mediul asociativ

6.1 Capacitate administrativă

Relația dintre administrația publică și cetățeni a fost întotdeauna una destul de controversată, fiecare parte având așteptări care nu au fost întotdeauna satisfăcute de cealaltă parte. Dacă așteptările cetățenilor sunt legate de transparență și eficiența serviciilor publice, așteptările aparatului administrativ sunt legate de implicare activă a cetățenilor în viața comunității.

Primarul îndeplinește o funcție de autoritate publică. El este șeful administrației publice locale și al aparatului propriu de specialitate al autorităților administrației publice locale, pe care îl conduce și îl controlează. Primarul răspunde de buna funcționare a administrației publice locale, în condițiile legii, reprezintă comuna în relațiile cu alte autorități publice, cu persoanele fizice sau juridice române sau străine, precum și în justiție. Principalele atribuții ale primarului, viceprimarului și secretarului sunt prezentate în art. 155 din Ordonanță de Urgență a Guvernului nr. 57 din 3 iulie 2019 privind Codul administrativ. Organigrama aparatului de specialitate al Primăriei Comunei Solonț cuprinde următoarele compartimente, direcții și servicii:

Figura 14: Organigrama aparatului de specialitate al Primarului

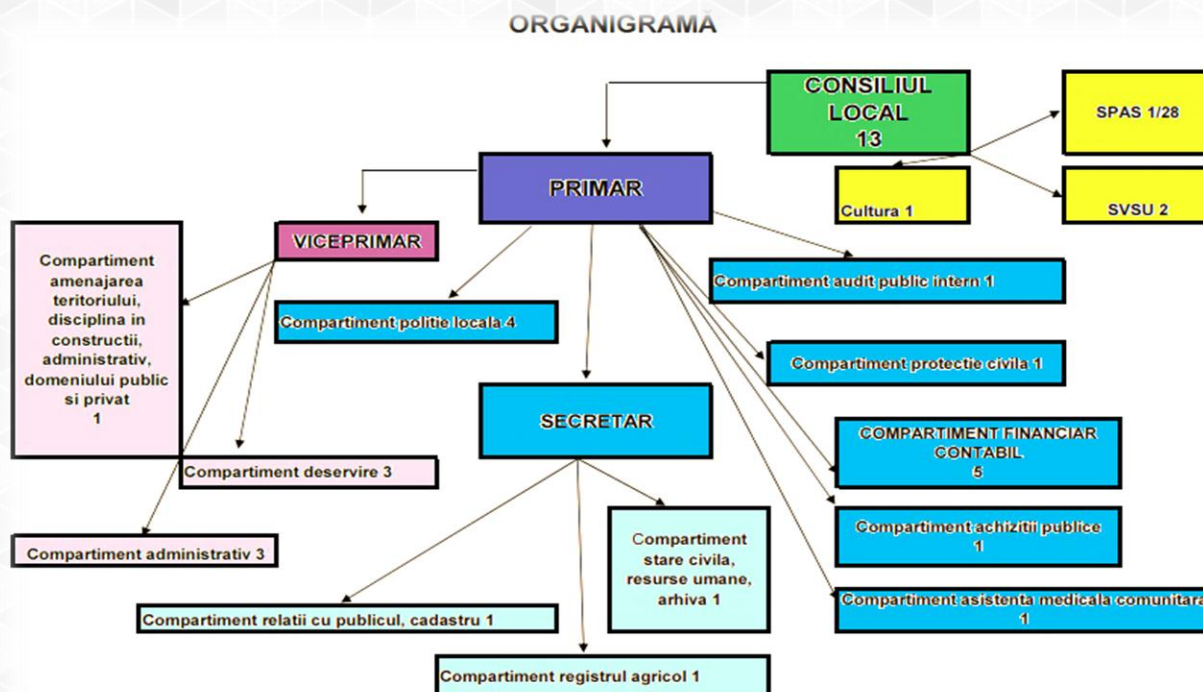

Sursa: HCL 43/30.09.2014

Din structura de mai sus se poate observa că Aparatul de Specialitate al Primarului este bine structurat și defalcat în compartimente și responsabilități. Comuna Solonț dispune de pagină web proprie prin intermediul căreia se oferă un set de informații utile cetățenilor.

Strategia de dezvoltare locală a comunei Solonț pentru perioada 2021-2027

6.2 Mediu asociativ inclusiv asocieri regionale

Mediul asociativ

În Registrul Asociațiilor și Fundațiilor figurează ca fiind înregistrată în comuna Solonț, cu statut activ:

- O asociație pentru respectarea declarației universale a drepturilor omului - O.N.U. 1948 (având drept scop apărarea drepturilor omului, abuzuri și anticorupție, umanitar social, relații internaționale, culte și religii),

Organizațiile societății civile au un rol important în viața socială a comunei, prin proiectele pe care le derulează în vederea susținerii comunității locale.

Asocieri regionale

Parteneriatele regionale sunt create cu scopul de a rezolva probleme sau pentru a dezvolta proiecte care acoperă o regiunea mai largă, inclusiv comuna Solonț.

Comuna Solonț face parte din:

- **Asociația Grupul de Acțiune Locală "Ulmus Montana"** – constituit în contextul abordării LEADER pentru valorificarea potențialului din spațiul rural și care acoperă 12 localități din județul Bacău.
- **Asociația de Dezvoltare Intercomunitara Bacău – ADIB**, constituită cu scopul reglementării, înființării, organizării, finanțării, exploatarei, monitorizării și gestionării în comun a *serviciului de alimentare cu apă și de canalizare* pe raza de competență a unităților administrativ-teritoriale membre, precum și realizarea în comun a unor proiecte de investiții publice de interes zonal sau regional destinate înființării, modernizării și/sau dezvoltării, după caz, a sistemelor de utilități publice aferente Serviciului pe baza strategiei de dezvoltare a Serviciului.
 - Asociația are în componență 89 de membrii, din care Consiliul Județean Bacău, Municipiile Bacău și Moinești, orașele Buhuși, Dărmănești, Slănic Moldova și Tg. Ocna și 82 de comune.
- **Asociația de Dezvoltare Intercomunitară pentru Salubritate** – din fac parte toate unitățile administrativ-teritoriale ale județului Bacău.

Asociațiile doresc să își îndeplinească misiunea prin inițierea, promovarea și implementarea de proiecte de mică și mare anvergură de care să beneficieze toți locuitorii comunei. În realizarea scopului său, asociația promovează unitatea comunității, asumarea responsabilității sociale și individuale, preocuparea față de mediu și cooperarea cu autoritățile publice în vederea dezvoltării și creșterii nivelului de bunăstare a comunității.

6.4 Experiența locală privind proiectele cu finanțare nerambursabilă

În ceea ce privește proiectele cu finanțare nerambursabilă, investițiile publice derulate de comuna Solonț au vizat modernizarea infrastructurii de bază (drumuri) și modernizarea infrastructurii educaționale:

Strategia de dezvoltare locală a comunei Solonț pentru perioada 2021-2027

Tabel 19: Proiectele derulare de comuna Solonț cu finanțare nerambursabilă

Nr. crt.	Denumire obiectiv investiții	Alocații de la bugetul de stat (lei)	Sursa de finanțare
1	Modernizare DC 183 și drumuri locale comuna Solonț, jud. Bacău	4.955.231,00	PNDL II 2017 – 2020
2	Pod peste pârâul Cucuieți, pe drumul comunal DC 184, în comuna Solonț, județul Bacău	2.157.532,24	PNDL II 2017 – 2020
3	Modernizare drumuri comunale DC183 și DC 183A Solonț-Sărata-Cucuieți, L=5,7 km, comuna Solonț, județul Bacău	6.777.573,21	PNDL I 2015 – 2019
4	Pod metalic și punți pietonale comuna Solonț, județul Bacău	1.824.000,00	OG 7/2006

Sursa: <https://www.mlpsda.ro/pages/obiectiveinvestitiipndl>

Strategia de dezvoltare locală a comunei Solonț pentru perioada 2021-2027

Analiza S.W.O.T.

Puncte tari

- Amplasare în apropierea municipiului Moinești la doar 18 km;
- Prezența resurselor naturale importante zăcăminte de petrol și gaze naturale și zăcăminte de potasiu;
- Varietate de relief și specii variate de floră și faună;
- Prezența pădurilor și existența unui fond de vânătoare;
- Existența rețelei electrice, de iluminat public și a celei de alimentare cu gaz;
- Rețea locală de drumuri reabilitate;
- Sistem implementat de colectare selectivă a deșeurilor;
- Existența școlilor pe teritoriul comunei cu regim primar și gimnazial, inclusiv grădinițe;
- Orientare către păstrarea tradițiilor și obiceiurilor ocale;
- Apartenența la asociații de dezvoltare.

Puncte slabe

- Dealuri afectate de eroziuni de suprafață, de adâncime și de alunecări de teren;
- Populație îmbătrânită;
- Părăsirea comunei de către tineri;
- Rata șomajului mai mare decât media la nivel județean;
- Lipsa infrastructurii turistice;
- Probleme privind gradul ridicat de sărăcie pentru o parte a populației;
- Lipsa rețelei de apă potabilă și canalizare la nivelul întregii comune;
- Poluarea solului;
- Dezvoltarea insuficientă a infrastructurii (transport, mediu și socială);
- Grad redus de participare civică;
- Lipsa dotărilor pentru agrement și sport;
- Lipsa spațiilor de joacă pentru copii;
- Utilizarea pe o scară relativ mică a tehnologiilor avansate;
- Surse de finanțare insuficiente și capacitate limitată de atragere a finanțărilor nerambursabile.
- Număr redus de resursă umană calificată

Strategia de dezvoltare locală a comunei Solonț pentru perioada 2021-2027

Oportunități

- Valorificarea și dezvoltarea relațiilor de parteneriat în vederea îmbunătățirii infrastructurii rețelilor de utilități și transport public;
- Creșterea atractivității comunei pentru locuire;
- Valorificarea resurselor naturale în scop turistice;
- Promovarea obiceiurilor populare și valorificarea acestora pentru dezvoltarea turismului;
- Măsurile propuse în cadrul PATJ Bacău care vizează comuna Solonț;
- Oportunități de finanțare prin fonduri structurale nerambursabile;
- Implicarea ONG-urilor în probleme de mediu, organizarea de acțiuni de divertisment, activități din domeniul socio-cultural etc;
- Susținerea măsurilor de protecție a mediului
- Valorificarea resursei umane apte de muncă (din total populație, 2.364 persoane au vârste cuprinse între 18 – 64 de ani);
- Disponibilitatea forței de muncă pentru (re)calificare și dezvoltarea abilităților
- Potențial de dezvoltare/investiții datorat existenței spațiilor pentru deschiderea mici afaceri;
- Potențialul de dezvoltare a sectorului agricol datorat calității bune a solurilor ceea ce poate determina obținerea unor producții agricole mari;

Amenințări

- Migrarea forței de muncă calificată către zonele urbane cât și către străinătate;
- Degradarea ambiantului și creșterea poluării;
- Schimbările climatice ce duc la creșterea riscului producerii de calamități;
- Riscuri naturale privind producerea de inundații, cutremure, alunecări de teren, secetă, incendii de pădure.

PARTEA II

Strategia de dezvoltare locală a comunei Solonț pentru perioada 2021 - 2027



7. Concluziile analizei situației existente

Profilul comunei Solonț

Comuna Solonț este amplasată în partea de nord a județului Bacău, la o distanță de 40 km de municipiul Bacău și de 18 km de municipiul Moinești.

Comuna deține importante resursele naturale: zăcăminte de petrol și gaze naturale și zăcăminte de potasiu.

În ultimii 10 ani, s-a înregistrat o continuă scădere a populației, ca urmare a fenomenului de îmbătrânire și a sporului natural negativ dar și ca urmare a migrației interne din rural în urban.

Profilul economic

Comuna se caracterizează printr-un profil economic agricol, activitatea desfășurându-se numai în sector particular, gospodării individuale, în sectorul producției vegetale.

Mediu de afaceri este foarte slab prezent în comună, prin aproximativ 10 întreprinderi active care au generat în 2019 aproximativ 4 milioane lei cifra de afaceri, cea mai mare parte a cifrei de afaceri (78,23%) provine din agricultură – cultivarea cerealelor și este generată de un singur agen economic.

Alte domenii de activitate prezente în comună sunt: comerț (11,84%), construcții (6,97%), servicii (2,95%) și industrie (0,005%).

Activitatea agricolă este susținută de către Comis SA care are ca activitate principală cultivarea cerealelor și ocupă o pondere de peste 78 % din cifra de afaceri la nivel de comună.

Deși comuna este amplasată într-o zonă cu resurse naturale (ape sulfuroase), cu relief deluros înalt, cu pante destul de accentuate cu valoare peisagistică, zonă în care se regăsește și un fond de vânătoare, sectorul turismului nu este deloc dezvoltat.

Infrastructură și echipare teritorială

Comuna Solonț nu dispune de rețea de alimentare cu apă și nici sistem de canalizare.

În cadrul PATJ BACAU (planului de amenajare a teritoriului județean Bacău) –2030 au fost prevăzute o serie de acțiuni de dezvoltare ce vizează teritoriul comunei Solonț, precum amenajări pentru combaterea alunecărilor de teren, reabilitare, modernizare drumuri comunale, realizare sistem de alimentare cu apă și apă uzată.

În comuna Solonț, numărul de locuințe a continuat traiectoria crescătoare existând o creștere în anul 2018 cu aprox. 1,80 % față de anul 2011, astfel numărul locuințelor în proprietate privată a ajuns la 1.413.

Strategia de dezvoltare locală a comunei Solonț pentru perioada 2021-2027

Rețeaua de drumuri comunale a fost parțial modernizată în ultimii ani, cu ajutorul finanțărilor nerambursabile.

Mediu și infrastructura de mediu

Comuna dispune de rezerve modeste de ape potabile și de o calitate modestă a lor, din cauza industriei petroliere.

Primăria comunei Solonț desfășoară acțiuni de colectare a deșeurilor voluminoase, deșeuri de echipamente electrice și electronice; deșeuri periculoase de uz menajer. Acțiunea de colectare se desfășoară o dată pe an gratuit pentru toți locuitorii din satele comunei și este realizată către operatorul Romprest. Comuna Solonț are implementat sistemul de colectare selectivă.

Capital uman, infrastructură socială, educație și sănătate

În ceea ce privește numărul mediu de salariați la nivelul localității Solonț, acesta a înregistrat o evoluție descrescătoare în perioada 2010 – 2018, numărul mediu de salariați s-a micșorat cu aproximativ 42 % în ultimii 10 ani.

Rețeaua sistemului educațional din comuna Solonț în anul 2019 acoperă nivelul de învățământ primar și gimnazial. Populația școlară înregistrează o tendință de scădere în ultimii 10 ani.

În ceea ce privește infrastructură de sănătate publică, în comuna Solonț exista la nivelul anului 2019: 2 cabinete medicale de familie, 1 cabinet stomatologic, 1 punct farmaceutic.

Numarul de medici la 1000 de locuitori este mult sub media națională.

În cadrul comunei conform hărții serviciilor sociale necesare se constată ca ar trebui realizate în zonă:

- Centru de zi pentru persoanele vârstnice – pentru 40 de persoane vulnerabile;
- Servicii de îngrijire la domiciliu pentru persoane vârstnice, persoane cu dizabilități, persoane aflate în situație de dependență – pentru 50 de persoane vulnerabile;
- Centru de zi pentru asistență și suport pentru alte persoane aflate în nevoie – pentru 60 de persoane vulnerabile.

Capacitate administrativă și mediul asociativ

Comuna face parte din două asociații de dezvoltare intercomunitară pentru gestionarea utilităților publice (serviciul de alimentare cu apă și de canalizare și salubritate) și dintr-un Grup de Acțiune Locală.

În ultimii ani, în comună au fost derulate proiecte pentru modernizarea infrastructurii de drumuri și poduri, finanțate prin PNDL.

8. Analiza măsurilor întreprinse în perioada 2013 - 2020

Evaluarea Strategiei de Dezvoltare Durabilă a Comunei Solonț pentru perioada 2013 – 2020 este necesară pentru identificarea și analiza rezultatelor, efectelor, mecanismelor implementării și formularea de recomandări și lecții învățate. Evaluarea rezultatelor strategiei este utilă pentru furnizarea dovezilor și informațiilor cu caracter strategic referitor la ceea ce s-a obținut și cum s-a obținut, prin implementarea strategiei, în vederea îmbunătățirii strategiei pentru perioada 2021 – 2027.

În ceea ce privește relevanța strategiei anterioare, aceasta poate fi apreciată din punctul de vedere al relevanței față de nevoile socio-economice identificate în analiza contextului anterior. Legătura dintre nevoile inițiale la momentul elaborării strategiei de dezvoltare locală și măsurile propuse, menite să răspundă acelor nevoi, este evidentă, astfel încât se poate aprecia că logica de intervenție a strategiei la nivelul comunei Solonț a fost foarte **relevantă**. Totuși, strategia anterioară, deși a cuprins intervenții propuse pentru atingerea indicatorilor, a fost deficitară în ceea ce privește definirea indicatorilor de realizare adecvați pentru a putea oferi o imagine clară asupra realizărilor obținute în raport cu rezultatele așteptate.

Pentru analiza eficacității, respectiv a progresului înregistrat în realizarea obiectivelor propuse este necesară o evaluare a modului în care măsurile de acțiune propuse în cadrul strategiei și-au atins țintele stabilite. Evaluarea a fost îngreunată însă de lipsa unor indicatori de realizare sau de rezultat pentru obiectivele stabilite, astfel încât analiza progresului s-a realizat greoi având lipsuri în funcție de gradul de implementare a măsurilor stabilite pentru fiecare obiectiv în parte.

Principala problemă întâmpinată în implementarea strategiei a fost legată de lipsa fondurilor, ceea ce reprezintă o provocare și pentru perioada următoare, care trebuie abordată cel puțin prin prisma creșterii capacității de atragere a finanțărilor nerambursabile pentru dezvoltarea comunei. În măsura în care se dovedesc a fi în continuare necesare pentru viziunea de dezvoltare ulterioară a comunei, măsurile rămase neimplementate vor fi transpuse în strategia pentru perioada 2021 – 2027.

Evaluarea eficienței în implementarea strategiei este de asemenea îngreunată din lipsa unui sistem de monitorizare adecvat și dificultatea de a compara indicatorii de rezultat cu indicatori propuși la începutul perioadei de programare a strategiei, în ceea ce privește utilizarea eficientă a resurselor.

În privința sustenabilității, respectiv a șanselor ca rezultatele atinse să fie păstrate sau dezvoltate în viitor, este necesară o implicare pro-activă atât a administrației, cât și a locuitorilor, pentru utilizarea în bune condiții a investițiilor realizate și pentru valorificarea acestora după principiile unui management durabil.

9. Contextul european, național, regional și județean

Obiectivul **Strategiei Europa 2020** a fost acela de a se asigura că redresarea economică a Uniunii Europene (UE), în urma crizei economice și financiare este susținută de o serie de reforme, în vederea punerii unor baze solide pentru creștere economică și crearea de locuri de muncă până în 2020.

Pentru realizarea acestei ambiții, UE și-a stabilit **5 mari obiective** de atins până în 2020 cel târziu²², obiective susținute de **7 inițiative emblematice** la nivel european și în țările UE: *Uniunea inovării, Tineretul în mișcare, agenda digitală pentru Europa, o Europă eficientă din punctul de vedere al utilizării resurselor, o politică industrială adaptată erei globalizării, strategia pentru noi competențe și noi locuri de muncă și Platforma europeană de combatere a sărăciei.*

În cadrul următorului buget pe termen lung al UE pentru 2021-2027, **Politica de Coeziune a Uniunii Europene**, principala politică de investiții a UE propune **5 obiective/priorități investiționale**:

- **O Europă mai inteligentă**, prin promovarea unei transformări economice inovatoare și inteligente;
- **O Europă mai verde**, cu emisii scăzute de carbon, în tranziție spre o economie fără emisii și reziliență, prin promovarea tranziției către o energie nepoluantă și justă, a investițiilor verzi și albastre, a economiei circulare, a reducerii impactului asupra schimbărilor climatice și a adaptării la schimbările climatice și a prevenirii și gestionării riscurilor;
- **O Europă mai conectată**, prin dezvoltarea mobilității și a conectivității TIC regionale;
- **O Europă mai socială și mai incluzivă**, prin implementarea Pilonului european al drepturilor sociale;
- **O Europă mai apropiată de cetățenii săi**, prin promovarea dezvoltării durabile și integrate a tuturor tipurilor de teritorii și a inițiativelor locale.

În cadrul procesului de programare, fiecare țară își va stabili obiective proprii și priorități naționale, sub forma programelor de finanțare, gestionate de autoritățile de management aferente, care vor

²² Obiectivele incluse în Strategia Europa 2020:

- creșterea la cel puțin 75 % a procentului din populația cu vârsta cuprinsă între 20 și 64 de ani care are un loc de muncă;
- investirea a 3 % din produsul intern brut în cercetare și dezvoltare;
- reducerea cu cel puțin 20 % a emisiilor de gaze cu efect de seră, creșterea la 20 % a procentului energiilor regenerabile și creșterea cu 20 % a eficienței energetice;
- reducerea ratei abandonului școlar la mai puțin de 10 % și creșterea la cel puțin 40 % a procentului diplomelor de învățământ superior;
- reducerea cu 20 de milioane a numărului persoanelor amenințate cu sărăcia sau cu excluderea socială.

Strategia de dezvoltare locală a comunei Solonț pentru perioada 2021-2027

finanța proiecte de investiții a căror implementare va conduce la atingerea obiectivelor specifice stabilite.

La nivel național, România a realizat primele analize pe baza **Raportului de Țară 2019** – Anexa D: Orientări în materie de investiții privind finanțarea politicii de coeziune în perioada 2021-2027, pe marginea cărora au fost trasate și prioritățile naționale pentru finanțarea din Fondurile Europene post 2020.

Strategia națională pentru dezvoltarea durabilă a României 2030²³ include **17 obiective de dezvoltare durabilă**, cu ținte clare pentru 2030:

Figura 15: Obiectivele de dezvoltare durabilă



Sursa: Strategia națională pentru dezvoltarea durabilă a României 2030

La nivel regional, ADR NORD EST a demarat procesul de elaborare a **Programului Operațional Regional 2021-2027**, în prezent fiind elaborată versiunea din 16.04.2021.

Conform Programul Operațional Regional pentru Regiunea Nord Est 2021-2027 (POR NE)²⁴, Regiunea Nord Est își propune pentru anul 2030 următoarele elemente de ordin strategic:

- viziunea: regiunea NE va fi un spațiu competitiv, durabil, rezilient și incluziv, unde îți vei dori să locuiești, să lucrezi și să investești!
- obiectivul general: derularea în regiune a unei dezvoltări echilibrate bazate pe un proces de creștere economică inteligent, durabil și incluziv, care să conducă la creșterea calității vieții și reducerea decalajelor de dezvoltare intra și inter regionale.

Pentru atingerea obiectivului general, sunt avute în vedere 6 obiective strategice și 7 priorități:

²³ Sursa: Strategia națională pentru dezvoltarea durabilă a României 2030 a fost adoptată de Guvernul României în ședința din 9 noiembrie 2018, prin HG nr. 877/2018

²⁴ Sursa: www.inforegionordest.ro

Strategia de dezvoltare locală a comunei Solonț pentru perioada 2021-2027

Tabel 20: Obiective strategice și priorități definite în cadrul POR Nord Est pentru perioada 2021 – 2027

Obiectiv strategic	Priorități
1. Îmbunătățirea competitivității regionale prin creșterea productivității în domenii cu potențial de creștere și specializare inteligentă, prin stimularea capacităților de inovare și cercetare și promovarea utilizării tehnologiilor avansate și a serviciilor tehnologiei informației și comunicațiilor	Prioritatea 1 - Nord-Est - O regiune mai competitivă, mai inovativă Prioritatea 2 - Nord-Est - O regiune mai digitalizată
2. Protejarea mediului și optimizarea utilizării resurselor prin promovarea eficienței energetice, infrastructurii verzi și reducerea emisiilor de carbon în mediul urban	Prioritatea 3 - Nord-Est – O regiune durabilă, mai prietenoasă cu mediul Prioritatea 4 - Nord-Est – O regiune cu o mobilitate urbană mai durabilă;
3. Creșterea accesibilității, conectivității și siguranței prin dezvoltarea unei infrastructuri de transport rutier moderne și durabile	Prioritatea 5 - Nord-Est – O regiune mai accesibilă
4. Creșterea accesului și participării la un învățământ de calitate, corelat cu cerințele pieței muncii prin dezvoltarea unei infrastructuri educaționale moderne	Prioritatea 6 - Nord-Est – O regiune educată
5. Sprijinirea dezvoltării locale integrate prin valorificarea și promovarea potențialului local existent	Prioritatea 7 - Nord-Est – O regiune mai atractivă
6. Dezvoltarea capacității administrative pentru managementul și controlul POR la nivel regional	Prioritatea 8 - Asistență tehnică

Sursa: <https://www.adrnordest.ro/storage/2021/04/POR-NE-2021-2027-draft-2-aprilie-2021.pdf>

La nivel județean, nu a fost încă definitivată **Strategia de dezvoltare a județului Bacău pentru perioada 2021-2027**. Actuala strategie de dezvoltare aprobată în anul 2017, având ca orizont de timp anul 2021, aduce imaginea dezvoltării județului prin intervenții ale sectorului public și privat în scopul creșterii vitalității economico-sociale a unităților teritoriale administrative urbane și rurale prin trei direcții sectoriale, coroborate cu implicațiile lor spațiale: Economia, Societatea și Mediul.

Notă: Având în vedere că în perioada curentă sunt în curs de elaborare sau de aprobare o serie de strategii sectoriale sau regionale, se recomandă actualizarea semestrială a Strategiei de dezvoltare durabilă a Comunei Solonț, pentru asigurarea intercorelării cu noile strategii.

În elaborarea strategiei de dezvoltare a comunei Solonț au fost luate în considerare aceste obiective pentru a păstra coerența măsurilor luate și compatibilitatea cu cele care se referă la nivelul administrativ și teritorial superior.

La nivel județean, se află în implementare o serie de strategii sectoriale, ale căror propuneri au fost luate în considerare în alcătuirea portofoliului de proiecte până în 2027:

Tabel 21: Documente strategice sectoriale aplicabile județului Bacău

Document strategic	Perioada aferentă documentului strategic
Plan de menținere a calității aerului în județul Bacău	2017 - 2022
Planul Județean de gestionare a deșeurilor	2020 – 2025
Planul de amenajare a teritoriului județean Bacău	2021 – 2027
Strategia de Dezvoltare Durabilă a Județului Bacău	2009 - 2021
Strategia pentru Cercetare și Inovare Regională prin Specializare Inteligentă RIS3 Nord Est	2021 – 2027

10.1 Demersul de elaborare a conceptului de dezvoltare strategică

Planificarea strategică este un instrument de management utilizat în cadrul administrației publice care are ca scop direcționarea resurselor umane, materiale și financiare, disponibile sau preconizate a fi disponibile la nivelul unei instituții publice în vederea atingerii unor obiective strategice, respectiv a unor rezultate specifice. În cazul unei autorități a administrației publice locale de tipul unei primării, acest instrument contribuie la fundamentarea și prioritizarea inițiativelor de politici publice ale acesteia pe termen mediu.

În ceea ce privește comuna Solonț, acest proces a fost inițiat și derulat într-o manieră transparentă, fiind deschis spre consultare întregii comunități aflate pe teritoriul acesteia. În acest demers, principalul scop al planificării strategice a fost de a identifica și stabili o orientare practică a activităților și inițiativelor viitoare ale administrației publice locale în sensul atingerii unui nivel de dezvoltarea socio-economică durabilă și sustenabilă a comunității comunei, corespunzătoare tendințelor și situației socio-economice actuale.

Principalul produs al unui proces de planificare strategică este reprezentat în acest caz de *strategia de dezvoltare a comunei*. Strategia are ca principal reper un concept strategic care constă într-o înlănțuire logică a inițiativelor viitoare ale primăriei, conform obiectivelor propuse. Pentru a avea succes, aceste obiective necesită implicarea și a altor actori de la nivelul comunei cum ar fi agenții economici, alte instituții publice, mediul asociativ sau chiar cetățenii comunei.

Conceptul strategic al comunei Solonț are trei niveluri de generalitate:

Un prim nivel este reprezentat de **obiectivul general al strategiei**. Aceasta corespunde viziunii de dezvoltare care are rolul unui reper pentru orientarea efortului de atingere a obiectivelor strategice, respectiv a intervențiilor sau măsurilor corespunzătoare inițiate.

Al doilea nivel este reprezentat de **direcțiile strategice** și de **obiectivele de dezvoltare comune**. Acestea sunt modalități de operaționalizare a obiectivului general, prin identificarea acelor domenii sau arii de acțiune în care vor fi derulate intervențiile și măsurile prevăzute în strategie.

Direcțiilor strategice, care contribuie în mod direct la atingerea obiectivului general, le sunt asociate două **obiective de dezvoltare comune** care au rolul de a potența și de a condiționa direcțiile de dezvoltare propuse. Atingerea obiectivelor de dezvoltare comune presupune obținerea unor rezultate al căror impact este important pentru îndeplinirea direcțiilor strategice de dezvoltare, respectiv a obiectivului general.

Al treilea nivel este cel al **intervențiilor și măsurilor**. Acestea sunt reprezentate de proiecte/acțiuni concrete care vizează obținerea unor rezultate măsurabile, care vor soluționa problemele dintr-un anumit domeniu. În această categorie pot intra atât inițiative de reglementare cum sunt proiecte, planuri, hotărâri ale primarului sau ale consiliului local, dar și alte inițiative de tipul subcontractărilor

Strategia de dezvoltare locală a comunei Solonț pentru perioada 2021-2027

sau parteneriatelor public-privat a căror realizare va conduce la atingerea obiectivului vizat și la dezvoltarea domeniilor strategice de acțiune.

Figura 16: Demersul de elaborare al conceptului de dezvoltare strategică

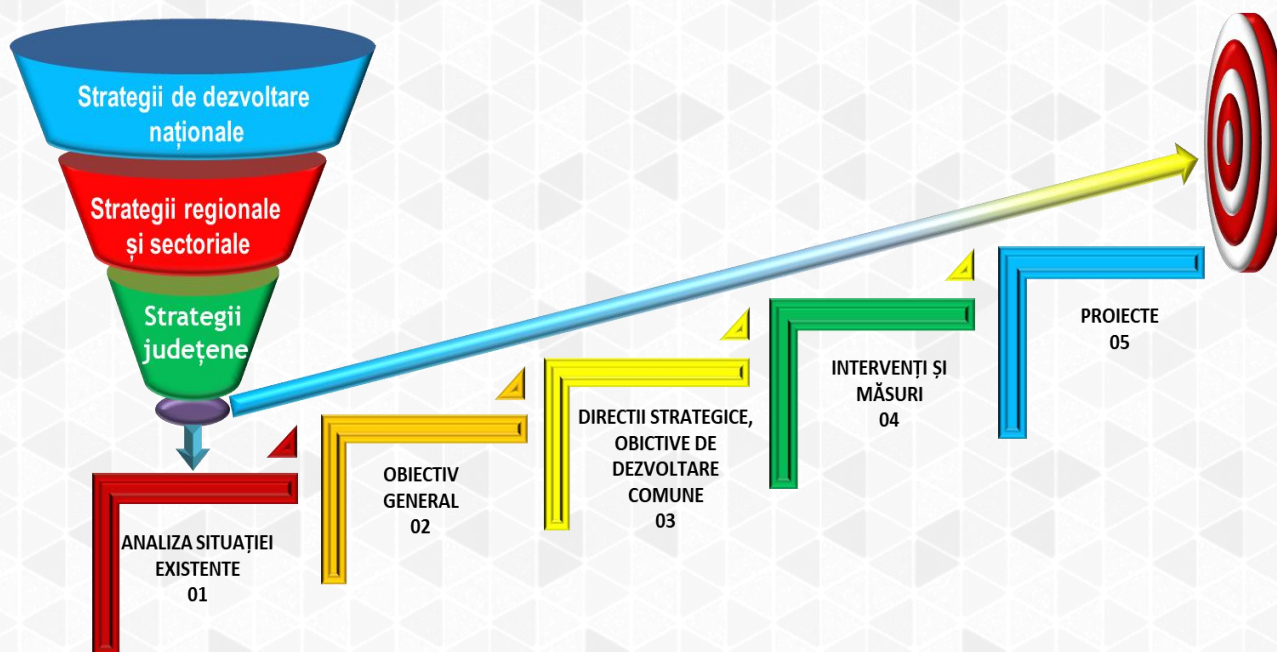

Sursa: prelucrarea consultantului

Conceptul strategic poate servi ca instrument de prioritizare a acțiunilor autorităților administrației publice.

În analiza contextului actual, au fost identificate la nivelul comunei o serie de probleme din domenii variate: demografic, social, economic sau de mediu. Aceste probleme nu pot fi însă rezolvate toate în același timp din cauza caracterului limitat al resurselor materiale, umane și financiare.

Conceptul strategic, prin legătura pe care o propune între obiectivul general, direcțiile strategice, obiectivele de dezvoltare comune și intervențiile și măsurile corespunzătoare, oferă posibilitatea de a ordona aceste activități și de a le etapiza, astfel încât să fie posibil la sfârșit, evaluarea unui progres către o îmbunătățire reală a situației comunității.

Urmărind armonizarea principiilor dezvoltării economice, ținând seama de obiectivele strategice cu caracter orizontal, care transcend diferitele niveluri programatice, prin Strategia de dezvoltare se încurajează **respectarea egalității de șanse**. Aceasta este un drept fundamental, o valoare comună a Uniunii Europene. Valorificarea diversității culturale, etnice și a diferențelor de gen, de vârstă constituie premise pentru dezvoltarea comunității și, totodată, asigură un cadru în care relațiile sociale au la bază valori ca toleranța și egalitatea.

Strategia de dezvoltare locală a comunei Solonț pentru perioada 2021-2027

10.2 Viziune strategică

În procesul de stabilire a direcțiilor și obiectivelor strategiei, precum și a intervențiilor și măsurilor corespunzătoare au fost luate în considerare mai multe surse.

Printre acestea, se numără *în primul rând*, datele și informațiile privind starea actuală a comunei din punct de vedere demografic, economic, social și de mediu, dar și alte elemente care contribuie la crearea profilului general al comunei, cum ar fi situarea geografică sau conexiunile de infrastructură existente cu alte unități administrativ teritoriale limitrofe.

În al doilea rând, au fost luate în considerare proiectele aflate deja în derulare la nivelul comunei, fie că acestea aparțin administrației publice, fie sectorului privat. Proiectele care aparțin administrației publice (la nivelul comunei, dar și la nivel județean prin PATJ) și care s-au dovedit fezabile și consistente în raport cu obiectivele strategice, a fost luate în considerare pentru continuarea implementării. De asemenea, pentru proiectele ce nu au justificat cheltuielile alocate, a fost luată în considerare fie modificarea lor substanțială, fie sistarea cu costuri minime.

Obiectivul general propus, conceptul strategic, **care sintetizează viziunea de dezvoltare a comunei Solonț** este următorul:

Comuna Solonț - un cămin primitor pentru locuitorii săi actuali și viitori și o sursă de oportunități pentru potențiali investitori

Figura 17: Viziunea strategică a strategiei de dezvoltare locală a Comunei Solonț

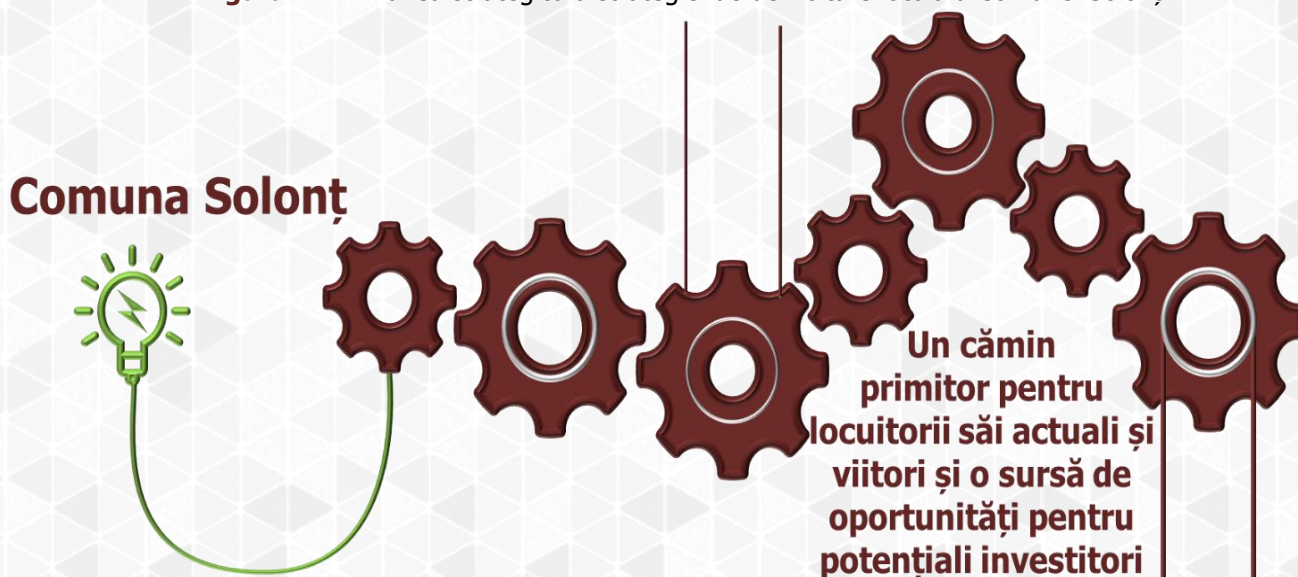

Sursa: prelucrarea consultantului

Strategia de dezvoltare locală a comunei Solonț pentru perioada 2021-2027

10.3 Direcții strategice și obiective de dezvoltare comune

Pentru ca viziunea propusă să fie transformată în realitate, sunt urmărite în principal două „**direcții strategice**”, cărora le sunt asociate două „**obiective de dezvoltare comune**”, transpuse în practică printr-o serie de „**măsuri și intervenții**”. Direcțiile strategice și obiectivele de dezvoltare comune, pe lângă urmărirea propriilor ținte, trebuie să susțină atingerea obiectivului general. Pentru implementarea direcțiilor și obiectivelor au fost identificate o serie de măsuri concrete de acțiune care vor contribui în mod direct la atingerea viziunii de dezvoltare durabilă a Comunei Solonț.

Direcțiile strategice și obiectivele de dezvoltare comune urmărite sunt:

- **DS1** Asigurarea condițiilor pentru creșterea calității condițiilor de viață pentru cetățenii comunei
- **DS2** Susținerea dezvoltării economice durabile și a antreprenoriatului
- **ODC3** Modernizarea serviciilor publice furnizate de administrația publică locală
- **ODC4** Dezvoltare durabilă a teritoriului.

Direcțiile strategice și obiectivele de dezvoltare comune urmăresc în egală măsură progresul socio – economic, al mediului și nivelului de echipare tehnică și socială a teritoriului administrativ al comunei.

Figura 18: Schema conceptului de dezvoltare durabilă a Comunei Solonț

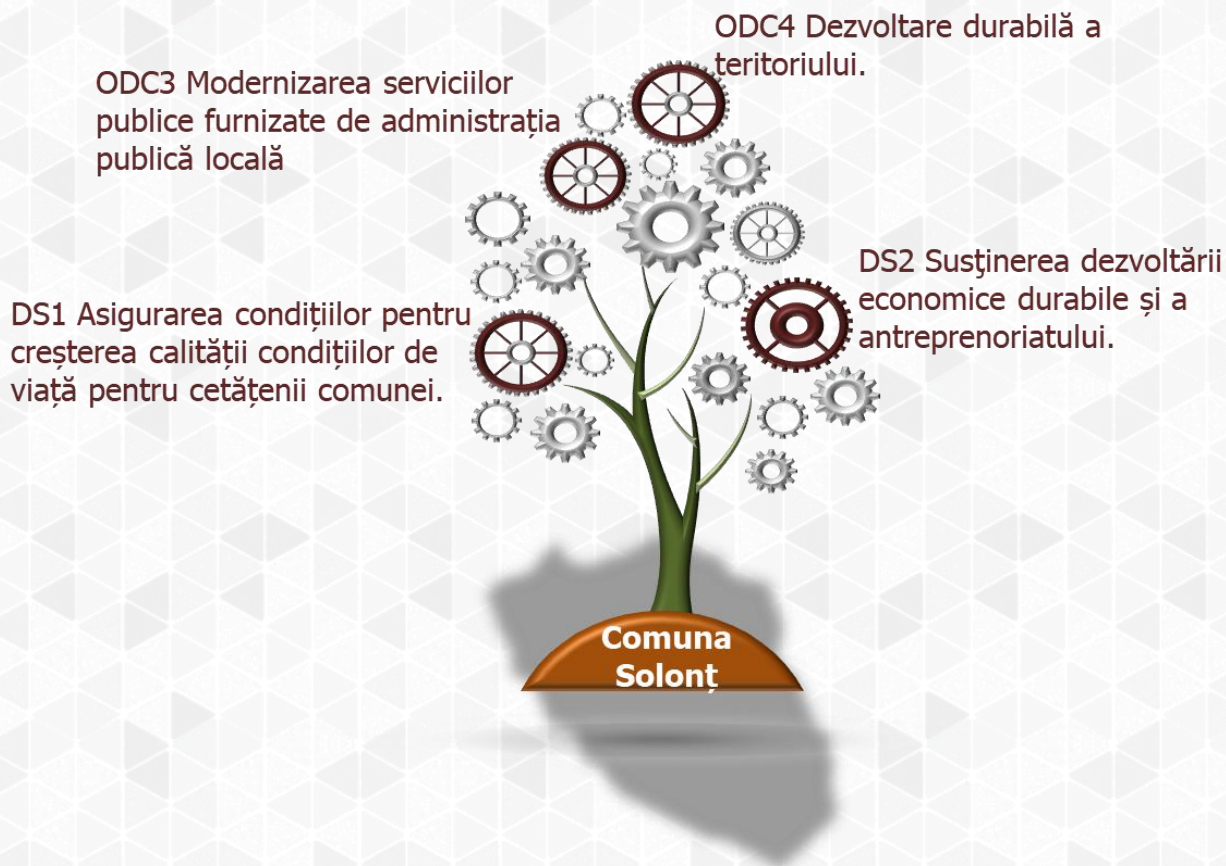

Sursa: prelucrarea consultantului

11. Soluții de dezvoltare durabilă

DS1 Asigurarea condițiilor pentru creșterea calității condițiilor de viață pentru cetățenii comunei

Stabilirea acestei direcții strategice se bazează pe constatările privind evoluția demografică a comunei Solonț. Aceasta, la fel ca alte comune cu un profil asemănător, se confruntă cu un proces constant de îmbătrânire care are mai multe cauze. Pe lângă raportul negativ între numărul de nou născuți și decese, un motiv important este reprezentat de migrația forței de muncă din această comună, fie către mediul urban din zonă (de ex. municipiul Moinești), fie în străinătate. Din analiza realizată reiese faptul că, în ciuda acestui proces de depopulare constantă a comunei, numărul de locuințe a crescut, chiar dacă nu spectaculos, dar într-un ritm constant pe parcursul ultimilor ani. Acest lucru indică faptul că există un interes potențial din partea locuitorilor, poate mai ales din partea celor care au plecat, dar care au păstrat legături cu comuna (prin intermediul rudelor apropiate rămase în localitate), de a-și asigura pe viitor un trai în comună. Această direcție strategică, dar și celelalte propuse sunt concepute în vederea încurajării acestei potențiale tendințe care ar putea sprijini revigorarea socio-economică a comunei.

Această direcție strategică vizează domenii diverse precum: servicii publice de utilități, mobilitate urbană, regenerare urbană, educație și sănătate, dar și asistență socială,

În această direcție sunt propuse intervenții ale administrației publice locale, legate de creșterea calității vieții, atât pentru actualii locuitori, cât și în vederea facilitării revenirii în comună a celor care au migrat din motive economice. Intervențiile și măsurile indicative sunt grupate în următoarele **axe prioritare**:

1.1 Accelerarea dezvoltării infrastructurii edilitare, iluminatului public și a accesului la internet:

Această axă prioritară se referă la unul dintre cele mai importante aspecte care pot influența calitatea vieții în comună. Acesta constă în asigurarea unei calități și acoperiri crescute a infrastructurii edilitare (alimentare apă, canalizare), iluminatul public, dar și la dezvoltarea și extinderea accesului la internet:

- Demararea lucrărilor de înființare a rețelei de alimentare cu apă, precum și a rețelei de canalizare (Realizare stație de epurare; stație tratare, rețea de canalizare; rețea de alimentare cu apă stații de pompare apă uzată pentru aglomerarea Solonț: Solonț, Sărata și Cucuieți);
- Extindere rețea distribuție gaze naturale;
- Modernizarea și continuarea lucrărilor privind extinderea iluminatului public la nivelul întregii comune
- Facilitarea dezvoltării și extinderea accesului la internet la nivelul întregii comune.

Strategia de dezvoltare locală a comunei Solonț pentru perioada 2021-2027

1.2 Îmbunătățirea mobilității în comună și îmbunătățirea conectivității cu cele mai apropiate orașe din zonă: pentru asigurarea unei bune conexiuni atât cu drumurile județene care urmează a fi reabilite, cât și pentru facilitarea transportului public, acces la a zonelor urbane cu concentrare mare de locuri de muncă, existente și planificate. Asigurarea unei mobilități crescute contribuie la creșterea numărului celor care vor prefera să facă naveta în orașele din zonă, concomitent cu profitarea de calitatea ridicată a condițiilor de viață, la prețuri mai mici față de cele de la oraș. Această măsură este esențială pentru a asigura o creștere a atractivității comunei din punct de vedere al condițiilor de locuire:

- Îmbunătățirea infrastructurii de drumuri comunale, amenajarea trotuarelor, amenajarea peisagistică a intersecțiilor, înființarea de spații cu destinația de parcare;
- Diversificarea și eficientizarea transportului public în comun;
- Îmbunătățirea transportului în comun prin reamenajarea stațiilor, în special pe ruta care leagă comuna de orașele/municipiile din jur.

1.3 Dezvoltarea și modernizarea infrastructurii educaționale, sociale și de sănătate.

Infrastructura educațională, socială și de sănătate reprezintă un alt factor de influență asupra condițiilor de viață ale locuitorilor de la nivelul comunei. Pentru îmbunătățirea acestora este necesară inițierea unui proces susținut de modernizare a condițiilor materiale în care se derulează procesul de învățământ, dar și a celor de sănătate sau asistență socială.

- Modernizare, reabilitare a clădirilor și corpurilor de clădiri ale unităților școlare, dotare cu materiale și echipamente, inclusiv pentru adaptarea la învățământul la distanță ca modalitate alternativă sau complementară de a face educație;
- Asigurarea de microbuze școlare;
- Înființarea unei policlinici medicale;
- Creșterea numărului de cadre medicale la 1000 de locuitori;
- Centru de zi pentru persoanele vârstnice;
- Servicii de îngrijire la domiciliu pentru persoane vârstnice, persoane cu dizabilități, persoane aflate în situație de dependență;
- Centru de zi pentru asistență și suport pentru alte persoane aflate în nevoie.

1.4 Dezvoltarea infrastructurii de agrement și creșterea ofertei de petrecere a timpului liber – inițierea de investiții destinate amenajării necesare transformării unor locuri din vecinătatea comunei care ar putea deveni destinații de agrement atât pentru locuitorii comunei, cât și pentru cei din alte localități apropiate; organizarea de evenimente culturale periodice.

- Creare zone de agrement;
- Organizarea periodică de manifestări și evenimente culturale;
- Parteneriate de impact cultural între administrația locală și organizațiile culturale;
- Organizarea de cursuri în diverse domenii: muzică, dans, artă grafică, artă decorativă.

Strategia de dezvoltare locală a comunei Solonț pentru perioada 2021-2027

DS2 Susținerea dezvoltării economice durabile și a antreprenoriatului

Direcția strategică se referă la o serie de inițiative care vizează adaptarea dezvoltării economice a comunei la oportunitățile generate de apropierea de municipiul Moinești, dar și de alte unități administrativ teritoriale din zonă care reprezintă destinații de muncă pentru locuitorii comunei.

Această inițiativă are rolul de a facilita dezvoltarea activității economice din comună prin identificarea potențialului de acordare de facilități unor potențiali investitori sau agenți economici care ar putea iniția afaceri în comună. În trecut comuna a fost cunoscută pentru exploatarea de petrol din zonă fapt care a constituit o perioadă principalul tip de activitate economică. Aceasta cu timpul s-a diminuat constat, astfel încât în prezent dezvoltarea economică presupune identificarea de noi domenii de activitate cu potențial de creștere.

Unul dintre aceste domenii este cel al turismului. Obiectivele turistice la care se poate avea acces din comună sunt diverse și sunt reprezentate atât de monumente istorice (Biserica "Sfinții Voievozi"), dar și de potențialul de exploatare în scopuri turistice a resursele de apă sulfuroasă existente pe teritoriul comunei (satul Sărata). Un alt domeniu, care s-ar putea dezvolta ca efect al revigorării economice a comunei este cel al construcțiilor. După cum se observă, în cadrul analizei realizate se constată existența unui trend ascendent al construcției de locuințe. Chiar dacă în acest moment acest ritm nu este unul susținut, preconizăm că acest domeniu ar putea cunoaște o dezvoltare în următoarea perioadă. Evoluția pozitivă și pe viitor a acestei tendințe depinde de capacitatea comunei de a răspunde prin serviciile pe care le furnizează, respectiv prin capacitatea de a contribui la creșterea calității vieții, unei posibile revigorări a comunei.

În afară de încurajarea acestei tendințe, alte măsuri se referă la activitățile economice deja existente la nivelul comunei (agricultura, antreprenoriat în domeniul agroalimentar). Intervențiile și măsurile indicative sunt grupate în următoarele **axe prioritare**:

2.1 Încurajarea turismului la nivelul comunei - promovarea activă a zonelor de interes turistic (de ex. Biserica "Sfinții Voievozi" sau posibila valorificare a apelor sulfuroase din zonă) dar și a activităților culturale specifice zonei (de ex. evenimentul cultural „Nedeia de la Pădurăreni”) sau sportive (de ex. vânatul sportiv).

- Sprijinirea evenimentelor tradiționale reprezentative pentru comuna;
- Promovarea comunei prin instrumente de informare a opiniei publice și internet;
- Dezvoltarea agroturismului prin acordarea de facilități fiscale pentru agenții economici din domeniul turismului rural

2.2 Încurajarea antreprenorilor locali în domeniul agroalimentar și zootehnic: implementarea de măsuri de sprijin pentru micii producători locali: promovarea produselor locale, încurajarea asocierii, sprijin pentru accesarea de fonduri pentru agricultură, informare pentru accesarea schemelor de finanțare destinate grupurilor de producători agricoli, măsuri de susținere a potențialilor investitori în domeniu.

Strategia de dezvoltare locală a comunei Solonț pentru perioada 2021-2027

- Sprijinirea și facilitarea dezvoltării zootehniei;
- Încurajarea dezvoltării agriculturii ecologice și zootehniei (crearea de puncte de colectare și prelucrare materii prime în agricultură);
- Sprijinirea persoanelor care practică agricultura de subzistență pentru a se asocia în grupuri de producători;
- Înființarea unui centru de informare și consultanță agricolă;
- Creare program de dezvoltarea a competențelor antreprenoriale, ale tinerilor care vor să-și deschidă o afacere în domeniul agricol;
- Inițiative privind sprijinul pentru accesarea de fonduri pentru agricultură, informare pentru accesarea schemelor de finanțare destinate grupurilor de producători agricoli;
- Centru de dezvoltare a abilităților pentru vânzarea și marketingul produselor agricole;

2.3 Încurajarea dezvoltării mediului de afaceri – măsuri de sprijinire a agenții economici care derulează activități specifice în zonă sau care doresc realizarea de investiții pe plan local. Această măsură are un caracter transversal și se referă la intenția de a identifica și promova acele elemente care ar putea contribui la dezvoltarea economică a comunei, respectiv atragerea de investitori. Printre aceste măsuri se referă și cele care încurajează dezvoltarea construcțiilor, ca efect al unei posibile revigorări economice a zonei, respectiv o creștere a locuitorilor acesteia. Alte măsuri pot viza fiecare dintre domeniile menționate în celelalte două axe prioritare anterioare.

- Sprijin pentru investiții în activități de producție și servicii;
- Sprijin pentru realizarea de investiții pentru activități de cercetare, inovare, dezvoltare;
- Continuarea dezvoltării infrastructurii necesare creșterii cererii de servicii turistice care includ vizitarea obiectivelor din zonă;
- Atragerea de noi investitori în comună prin acordarea de facilități fiscale, teren, etc.

ODC3 Modernizarea serviciilor publice furnizate de administrația publică locală

Scăderea constantă din ultimii ani a populației comunei a condus și la o diminuare a calității și eficienței serviciilor publice furnizate cetățenilor comunei. Pentru a pondera evoluția procesului de depopulare și îmbătrânire, dar și pentru a facilita reșezarea pe un trend ascendent a evoluției numărului de locuitori este necesară, pe lângă măsurile de revigorare economică, și dezvoltarea unor inițiative care să conducă la îmbunătățirea calității, dar și mărirea ariei de distribuție a serviciilor publice furnizate sau gestionate de administrația publică locală. În acest fel, nevoile cetățenilor actuali ai comunei, dar și așteptările celor viitori, privind calitatea și eficiența serviciilor publice să fie satisfăcute. În această categorie de intervenții pot fi situate cele legate de eficientizarea serviciilor de tip administrativ, cu potențial de a crește atractivitatea comunei pentru locuitorii săi: modalitatea de plată a taxelor, emiterea de certificate, aprobări sau facilitarea participării cetățenilor la actul guvernării locale, reorganizarea sau restructurarea serviciilor publice etc.

Strategia de dezvoltare locală a comunei Solonț pentru perioada 2021-2027

Luând în considerare toate aceste elemente, cel de-al treilea obiectiv strategic, cu caracter transversal, se referă la dezvoltarea calității serviciilor publice existente. În ciuda existenței unor probleme de dezvoltare consistente de la nivelul comunei (procesul de îmbătrânire, scăderea forței de muncă, reducerea numărului de locuitori, oportunități de afaceri reduse etc.), inițiativele care corespund acestui obiectiv au un potențial de a crește atractivitatea comunei. La nivel administrativ printre măsurile corespunzătoare acestui obiectiv s-ar putea număra și cele care au ca scop reducerea cheltuielilor cu furnizarea diverselor servicii administrative. În acest sens, anterior unui proces de digitalizare, la nivelul primăriei ar putea fi inițiat un proces de simplificare a procedurilor interne administrative, astfel încât sumele economisite sau noile resurse financiare provenite din impozitele colectate la bugetul local să poată fi utilizate în scopul acoperirii contribuției la bugetul proiectelor finanțate din fonduri europene.

Rezultatele obținute ca urmare a atingerii acestui obiectiv sunt legate și se înscriu mai ales în direcția strategică 1 aferentă creșterii calității condițiilor de viață pentru cetățenii comunei.

Intervențiile și măsurile indicative sunt grupate în următoarele **axe prioritare**:

3.1. Digitalizarea serviciilor administrative – inițierea unui proces de simplificare a procedurilor interne de la nivelul primăriei, corespunzătoare furnizării unor servicii administrative specifice (de ex. acordarea de certificate de construcție, plata taxelor etc.), introducerea unui sistem electronic de management al documentelor la nivelul instituției primăriei; digitalizarea serviciilor publice: demararea unui proces de identificare a serviciilor publice care pot fi furnizate/gestionate/îmbunătățite cu ajutorul noilor tehnologii, digitalizarea plății taxelor, a emiterii diverselor tipuri de certificate sau în comunicarea cu cetățenii etc.

Conceptul de „smart village” va fi un concept transversal integrat la nivelul tuturor obiectivelor strategice, urmărind, mai mult decât digitalizarea serviciilor publice, o abordare holistică asupra modului în care dezvoltarea comunei se conturează, integrând într-o manieră ”smart” intervențiile propuse în obiectivele strategice.

Implementarea de măsuri pentru reducerea birocrăției la nivelul serviciilor administrative locale;

- Digitalizarea serviciilor administrative prin utilizarea extinsă a comunicării cu cetățenii prin intermediul internetului (eliberare de avize, acorduri și autorizații online, etc);
- Digitalizarea completă a sistemului de transmitere a documentelor în cadrul primăriei;
- Digitalizarea sistemului de plăți taxe și impozite;
- Arhivă electronică: eficientizare, ordonare, dezvoltare;

3.2. Creșterea capacității administrative – Creșterea capacității în cadrul primăriei de inițiere și implementare a proiectelor finanțate din fonduri structurale sau al celor finanțate din alte surse bugetare, prin îmbunătățirea competențelor personalului primăriei prin participarea la cursuri de formare relevante. Acest gen de măsuri ar putea fi foarte importante deoarece asigură calitatea pregătirii resurselor umane necesare implementării intervențiilor propuse în cadrul acestei strategii. De menționat este faptul că, până în acest moment principalele surse de finanțare au fost reprezentate de programul PNDL. Față de proiectele de infrastructură locală finanțate până

Strategia de dezvoltare locală a comunei Solonț pentru perioada 2021-2027

În prezent, se impune diversificarea acestor surse de finanțare în vedere continuării derulării de astfel de proiecte și în direcțiile propuse de măsurile prezentate în această strategie, dar și în vederea creșterii cooperării la nivel inter-instituțional pentru implementarea în comun a unor proiecte capabile să rezolve probleme identificate pe un teritoriu mai amplu decât cel al comunei Solonț.

- Perfecționarea cunoștințelor personalului propriu pentru accesarea fondurilor europene;
- Îmbunătățirea calității și eficienței serviciilor publice prin crearea unui sistem integrat cu simplificarea procedurilor din cadrul primăriei;
- Organizarea de schimburi de experiență cu autorități locale din România sau Uniunea Europeană
- Implementarea CAF (Cadrul Comun de Autoevaluare a Instituțiilor Publice)/ISO 9001:2015 / EFQM

3.3. Creșterea participării cetățenilor comunei la guvernarea locală – inițierea unui proiect pilot de bugetare participativă și/sau identificarea de soluții de dezvoltare locală, adoptarea unei abordări pro-actives în procesul de consultare publică, implicarea cetățenilor în guvernarea locală (de ex. dezvoltarea de activități periodice de colectarea de sesizări venite din partea cetățenilor privind problemele din comună și comunicarea răspunsurilor etc.).

- Introducere sistem buget participativ
- Introducere sistem consultare populație pe problemele comunei (online)

ODC4. Dezvoltare durabilă a teritoriului

Acest obiectiv corespunde inițierii unor măsuri care pot conduce la dezvoltarea unei economii verzi, dar și la o îmbunătățire a furnizării serviciilor către cetățeni. Chiar dacă toate celelalte măsuri propuse se înscriu în direcția unei dezvoltări durabile și sustenabile, acest obiectiv le cuprinde și pe cele care au fost considerate în mod special ca fiind corespunzătoare unei abordări durabile și sustenabile a procesului de dezvoltare teritorială a comunei.

Măsurile propuse se referă la introducerea unor măsuri specifice unui „smart village”, cum ar fi dezvoltarea unui câmp de panouri fotovoltaice, modernizarea serviciilor de salubritate prin achiziția de echipamente automatizate electrice dotate cu sisteme digitale de monitorizare și raportare sau inițiativele de reducere a riscului de alunecări de teren și inundațiilor. Deși acestea din urmă nu fac parte explicită din categoria măsurilor specifice dezvoltării durabile, am ales asocierea cu obiectivul dezvoltării durabile datorită importanței și impactului pe care l-ar putea avea asupra dezvoltării teritoriale în general, respectiv a tuturor celorlalte măsuri propuse în cadrul acestei strategii.

Intervențiile și măsurile indicative sunt grupate în următoarele **axe prioritare**:

Strategia de dezvoltare locală a comunei Solonț pentru perioada 2021-2027

4.1 Îmbunătățirea sistemului de management al deșeurilor – îmbunătățirea sistemului de colectare selectivă a deșeurilor; monitorizarea calității serviciului de colectare a deșeurilor și eficientizarea furnizării acestuia la nivelul întregii comune; îmbunătățirea serviciilor de curățenie/salubritate de pe raza comunei:

- Campanie de informare/măsuri luate în vederea reducerii cantității de deșeurii depuse în locurile neamenajate;
- Achiziționare coșuri de gunoi colectare selectivă și instalare pe domeniul public;
- Achiziționare lăzi de compost vegetal pentru reciclarea deșeurilor vegetale și distribuire în fiecare gospodărie;
- Îmbunătățirea serviciilor de curățenie/salubritate de pe raza comunei, inclusiv prin achiziția de echipamente automatizate electrice dotate cu sisteme digitale de monitorizare și raportare.

4.2 Îmbunătățirea eficienței energetice la nivelul comunei - promovarea soluțiilor verzi de furnizare a energiei pentru locuințele particulare; utilizarea sistemelor de furnizare a energiei neconvențională pentru clădirile publice;. dezvoltarea de soluții de producere a energiei alternative (ex. utilizarea panourilor fotovoltaice):

- Implementarea de campanii pentru promovarea soluțiilor verzi de furnizare a energiei pentru locuințele particulare;
- Creșterea eficienței energetice și gestionarea inteligentă a energiei în clădirile publice;
- Studiu de fezabilitate instalație producție biogaz/biomasă și înființare stații de producere a energiei pe bază de biogaz și biomasă;
- Dotarea cu echipamente care utilizează energii neconvenționale pentru producerea de energie electrică/termică pe clădirile instituțiilor publice.

4.3 Măsuri de prevenire și gestionare a alunecărilor de teren și a inundațiilor – două dintre problemele des întâlnite pe teritoriul comunei sunt reprezentate de alunecările de teren și inundațiile. Măsurile propuse au ca scop reducerea riscului producerii acestor evenimente nefavorabile, dar și asigurarea cadrului necesar gestionării situațiilor de urgență corespunzătoare. Aceste măsuri au ca scop identificarea zonelor care reprezintă cel mai mare risc de alunecări de teren și inundații, precum și dezvoltarea unor inițiative precum: împăduriri, inițierea de construcții de protejare sau fixare a solului, îndiguiri etc.

- Amenajări pentru combaterea alunecărilor de teren;
- Amenajări pentru combaterea inundațiilor;
- Împăduriri suprafețe.

Strategia de dezvoltare locală a comunei Solonț pentru perioada 2021-2027

Figura 19: Structura conceptuală detaliată a dezvoltării strategice a comunei Solonț

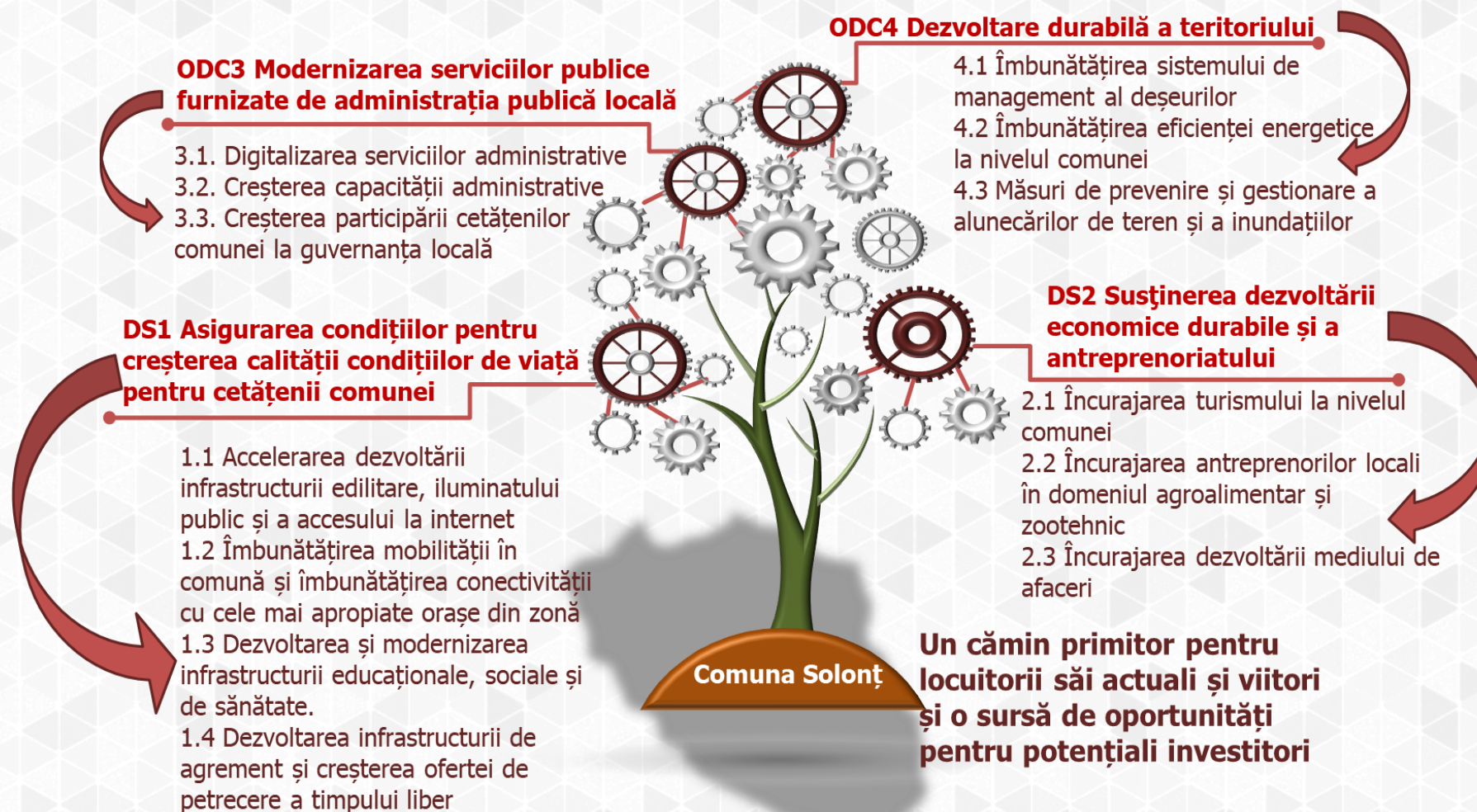

Sursa: prelucrarea consultantului

12. Lista de intervenții și planul de acțiuni pentru implementarea și monitorizarea strategiei

12.1 Lista de intervenții - Portofoliul de proiecte

Fixarea priorităților în planificarea alocării resurselor și a organizării măsurilor va ține cont de direcțiile de dezvoltare strategică și obiectivele strategice stabilite în această strategie. Pentru prioritizarea proiectelor și integrarea în tabloul general al planului de acțiuni, obiectivele strategice vor fi operaționalizate în liste de proiecte specifice:

Nr. crt.	Direcție de dezvoltare / Obiectiv strategic	Obiectiv strategic / Axa Prioritară	Cod proiect	Proiect / Acțiune	Indicator de realizare	Țintă	Grad prioritate	Buget estimativ Euro	Sursa de finanțare
1	1. Asigurarea condițiilor pentru creșterea calității condițiilor de viață pentru cetățenii comunei	1.1 Accelerarea dezvoltării infrastructurii edilitare, iluminatului public și a accesului la internet	1.1.1	Înființare sistem de alimentare cu apă	Număr gospodarii branșate	1.325	Strategic	1.000.000	Buget local, PNS 2021-2027, CNI
2	1. Asigurarea condițiilor pentru creșterea calității condițiilor de viață pentru cetățenii comunei	1.1 Accelerarea dezvoltării infrastructurii edilitare, iluminatului public și a accesului la internet	1.1.2	Înființare rețea canalizare	Număr gospodarii racordate	1.325	Strategic	1.000.000	Buget local, PNS 2021-2027, CNI
3	1. Asigurarea condițiilor pentru creșterea calității condițiilor de viață pentru cetățenii comunei	1.1 Accelerarea dezvoltării infrastructurii edilitare, iluminatului public și a accesului la internet	1.1.3	Extindere rețea distribuție gaze naturale	Număr gospodarii branșate	1.325	Strategic	500.000	Buget local, PNS 2021-2027
4	1. Asigurarea condițiilor pentru creșterea calității condițiilor de viață pentru cetățenii comunei	1.1 Accelerarea dezvoltării infrastructurii edilitare, iluminatului public și a accesului la internet	1.1.4	Modernizarea și continuarea lucrărilor privind extinderea iluminatului public la nivelul întregii comune	Număr de străzi acoperite cu surse de	NA	Strategic	500.000	Buget local, PNS 2021-2027, AFM

Strategia de dezvoltare locală a comunei Solonț pentru perioada 2021-2027

Nr. crt.	Direcție de dezvoltare / Obiectiv strategic	Obiectiv strategic / Axă Prioritară	Cod proiect	Proiect / Acțiune	Indicator de realizare	Țintă	Grad prioritate	Buget estimativ Euro	Sursa de finanțare
					iluminat public				
5	1. Asigurarea condițiilor pentru creșterea calității condițiilor de viață pentru cetățenii comunei	1.1 Accelerarea dezvoltării infrastructurii edilitare, iluminatului public și a accesului la internet	1.1.5	Facilitarea dezvoltării și extinderea accesului la internet la nivelul întregii comune	Lungime rețea fibra optica	NA	Strategic	300.000	Buget local, PNS 2021-2027
6	1. Asigurarea condițiilor pentru creșterea calității condițiilor de viață pentru cetățenii comunei	1.2 Îmbunătățirea mobilității în comună și îmbunătățirea conectivității cu cele mai apropiate orașe din zonă	1.2.1	Îmbunătățirea infrastructurii de drumuri comunale, amenajarea trotuarelor, amenajarea peisagistică a intersecțiilor, înființarea de spații cu destinația de parcare;	Număr km modernizați	NA	Strategic	1.000.000	Buget local, PNS 2021-2027
7	1. Asigurarea condițiilor pentru creșterea calității condițiilor de viață pentru cetățenii comunei	1.2 Îmbunătățirea mobilității în comună și îmbunătățirea conectivității cu cele mai apropiate orașe din zonă	1.2.2	Diversificarea și eficientizarea transportului public în comun;		NA	Punctual	200.000	Buget local, PNS 2021-2027
8	1. Asigurarea condițiilor pentru creșterea calității condițiilor de viață pentru cetățenii comunei	1.2 Îmbunătățirea mobilității în comună și îmbunătățirea conectivității cu cele mai apropiate orașe din zonă	1.2.3	Îmbunătățirea transportului în comun prin reamenajarea stațiilor	Număr stații modernizate	NA	Punctual	200.000	Buget local, PNS 2021-2027
9	1. Asigurarea condițiilor pentru creșterea calității condițiilor de viață pentru cetățenii comunei	1.3 Dezvoltarea și modernizarea infrastructurii educaționale, sociale și de sănătate.	1.3.1	Modernizare, reabilitare a clădirilor și corpurilor de clădiri ale unităților școlare, dotare cu materiale și echipamente, inclusiv pentru adaptarea la învățământul la distanță ca modalitate alternativă sau	Număr unități școlare modernizate dotate	5	Strategic	500.000	Buget local, POC , PNS 2021-2027, CNI

Strategia de dezvoltare locală a comunei Solonț pentru perioada 2021-2027

Nr. crt.	Direcție de dezvoltare / Obiectiv strategic	Obiectiv strategic / Axa Prioritară	Cod proiect	Proiect / Acțiune	Indicator de realizare	Țintă	Grad prioritate	Buget estimativ Euro	Sursa de finanțare
				complementară de a face educație					
10	1. Asigurarea condițiilor pentru creșterea calității condițiilor de viață pentru cetățenii comunei	1.3 Dezvoltarea și modernizarea infrastructurii educaționale, sociale și de sănătate.	1.3.2	Asigurarea de microbuze școlare	Număr microbuze	10	Suport	250.000	Buget Local
11	1. Asigurarea condițiilor pentru creșterea calității condițiilor de viață pentru cetățenii comunei	1.3 Dezvoltarea și modernizarea infrastructurii educaționale, sociale și de sănătate.	1.3.3	Înființarea unei policlinici medicale	Număr policlinici	1	Punctual	500.000	Buget local; POS AP4, CNI
12	1. Asigurarea condițiilor pentru creșterea calității condițiilor de viață pentru cetățenii comunei	1.3 Dezvoltarea și modernizarea infrastructurii educaționale, sociale și de sănătate.	1.3.4	Creșterea numărului de cadre medicale la 1000 de locuitori	Număr cadre	7	Suport	200.000	Buget Local
13	1. Asigurarea condițiilor pentru creșterea calității condițiilor de viață pentru cetățenii comunei	1.3 Dezvoltarea și modernizarea infrastructurii educaționale, sociale și de sănătate.	1.3.5	Centru de zi pentru persoanele vârstnice	Centru de zi	1	Suport	200.000	PNS 2021-2027, POIDS AP3
14	1. Asigurarea condițiilor pentru creșterea calității condițiilor de viață pentru cetățenii comunei	1.3 Dezvoltarea și modernizarea infrastructurii educaționale, sociale și de sănătate.	1.3.6	Servicii de îngrijire la domiciliu pentru persoane vârstnice, persoane cu dizabilități, persoane aflate în situație de dependență	Servicii de îngrijire la domiciliu	NA	Suport	100.000	Buget local, POIDS AP3
15	1. Asigurarea condițiilor pentru creșterea calității condițiilor de viață pentru cetățenii comunei	1.3 Dezvoltarea și modernizarea infrastructurii educaționale, sociale și de sănătate.	1.3.7	Centru de zi pentru asistență și suport pentru alte persoane aflate în nevoie	Centru de zi	1	Suport	200.000	Buget local, POIDS AP3
16	1. Asigurarea condițiilor pentru creșterea calității	1.4 Dezvoltarea infrastructurii de agrement și creșterea	1.4.1	Creare zone de agrement;	Număr zone agrement	1	Punctual	500.000	Buget local, PNS

Strategia de dezvoltare locală a comunei Solonț pentru perioada 2021-2027

Nr. crt.	Direcție de dezvoltare / Obiectiv strategic	Obiectiv strategic / Axă Prioritară	Cod proiect	Proiect / Acțiune	Indicator de realizare	Țintă	Grad prioritate	Buget estimativ Euro	Sursa de finanțare
	condițiilor de viață pentru cetățenii comunei	ofertei de petrecere a timpului liber							2021-2027, CNI
17	1. Asigurarea condițiilor pentru creșterea calității condițiilor de viață pentru cetățenii comunei	1.4 Dezvoltarea infrastructurii de agrement și creșterea ofertei de petrecere a timpului liber	1.4.2	Organizarea periodică de manifestări și evenimente culturale;	Număr manifestări	24	Punctual	100.000	Buget local, PNS 2021-2027
18	1. Asigurarea condițiilor pentru creșterea calității condițiilor de viață pentru cetățenii comunei	1.4 Dezvoltarea infrastructurii de agrement și creșterea ofertei de petrecere a timpului liber	1.4.3	Parteneriate de impact cultural între administrația locală și organizațiile culturale;	Număr parteneriate	5	Punctual	100.000	Buget local, PNS 2021-2027
19	1. Asigurarea condițiilor pentru creșterea calității condițiilor de viață pentru cetățenii comunei	1.4 Dezvoltarea infrastructurii de agrement și creșterea ofertei de petrecere a timpului liber	1.4.4	Organizarea de cursuri în diverse domenii: muzică, dans, artă grafică, artă decorativă.	Număr cursuri	24	Punctual	100.000	Buget local
20	2. Susținerea dezvoltării economice durabile și a antreprenoriatului	2.1 Încurajarea turismului la nivelul comunei	2.1.1	Sprrijinirea evenimentelor tradiționale reprezentative pentru comuna;	Număr evenimente	24	Punctual	100.000	Buget local
21	2. Susținerea dezvoltării economice durabile și a antreprenoriatului	2.1 Încurajarea turismului la nivelul comunei	2.1.2	Promovarea comunei prin instrumente de informare a opiniei publice și internet;	Număr instrumente	4	Punctual	50.000	Buget local
22	2. Susținerea dezvoltării economice durabile și a antreprenoriatului	2.1 Încurajarea turismului la nivelul comunei	2.1.3	Dezvoltarea agroturismului prin acordarea de facilități fiscale pentru agenții economici din domeniul turismului rural	Număr facilități	2	Suport	50.000	Buget local
23	2. Susținerea dezvoltării economice durabile și a antreprenoriatului	2.2 Încurajarea antreprenorilor locali în domeniul agroalimentar și zootehnic	2.2.1	Sprrijinirea și facilitarea dezvoltării zootehniei	Număr de exploatații agricole în sistem ecologic,	5	Suport	300.000	Buget local, PNS 2021-2027

Strategia de dezvoltare locală a comunei Solonț pentru perioada 2021-2027

Nr. crt.	Direcție de dezvoltare / Obiectiv strategic	Obiectiv strategic / Axă Prioritară	Cod proiect	Proiect / Acțiune	Indicator de realizare	Țintă	Grad prioritate	Buget estimativ Euro	Sursa de finanțare
					respectiv din zootehnie				
24	2. Susținerea dezvoltării economice durabile și a antreprenoriatului	2.2 Încurajarea antreprenorilor locali în domeniul agroalimentar și zootehnic	2.2.2	Încurajarea dezvoltării agriculturii ecologice și zootehniei (crearea de puncte de colectare și prelucrare materii prime în agricultură)	Puncte de colectare create	3	Suport	50.000	Buget local, PNS 2021-2027
25	2. Susținerea dezvoltării economice durabile și a antreprenoriatului	2.2 Încurajarea antreprenorilor locali în domeniul agroalimentar și zootehnic	2.2.3	Sprrijinirea persoanelor care practică agricultura de subzistență pentru a se asocia în grupuri de producători	Număr de noi grupuri de producători înființate	2	Suport	50.000	Buget local, PNS 2021-2027
26	2. Susținerea dezvoltării economice durabile și a antreprenoriatului	2.2 Încurajarea antreprenorilor locali în domeniul agroalimentar și zootehnic	2.2.4	Înființarea unui centru de informare și consultanță agricolă	Număr centre înființate	1	Suport	100.000	Buget local, PNS 2021-2027
27	2. Susținerea dezvoltării economice durabile și a antreprenoriatului	2.2 Încurajarea antreprenorilor locali în domeniul agroalimentar și zootehnic	2.2.5	Creare program de dezvoltarea a competențelor antreprenoriale, ale tinerilor care vor să-și deschidă o afacere în domeniul agricol	Număr servicii create	1	Punctual	50.000	Buget local
28	2. Susținerea dezvoltării economice durabile și a antreprenoriatului	2.2 Încurajarea antreprenorilor locali în domeniul agroalimentar și zootehnic	2.2.6	Inițiative privind sprijinul pentru accesarea de fonduri pentru agricultură, informare pentru accesarea schemelor de finanțare destinate grupurilor de producători agricoli	Număr de beneficiari	5	Punctual	50.000	Buget local
29	2. Susținerea dezvoltării economice durabile și a antreprenoriatului	2.2 Încurajarea antreprenorilor locali în domeniul agroalimentar și zootehnic	2.2.7	Centru de dezvoltare a abilităților pentru vânzarea și	Număr centre create	1	Suport	500.000	Buget local

Strategia de dezvoltare locală a comunei Solonț pentru perioada 2021-2027

Nr. crt.	Direcție de dezvoltare / Obiectiv strategic	Obiectiv strategic / Axă Prioritară	Cod proiect	Proiect / Acțiune	Indicator de realizare	Țintă	Grad prioritate	Buget estimativ Euro	Sursa de finanțare
				marketingul produselor agricole					
30	2. Susținerea dezvoltării economice durabile și a antreprenoriatului	2.3 Încurajarea dezvoltării mediului de afaceri	2.3.1	Sprajin pentru investiții în activități de producție și servicii	Număr sprajine	2	Suport	100.000	Buget local
31	2. Susținerea dezvoltării economice durabile și a antreprenoriatului	2.3 Încurajarea dezvoltării mediului de afaceri	2.3.2	Sprajin pentru realizarea de investiții pentru activități de cercetare, inovare, dezvoltare	Număr sprajine	1	Suport	100.000	Buget local
32	2. Susținerea dezvoltării economice durabile și a antreprenoriatului	2.3 Încurajarea dezvoltării mediului de afaceri	2.3.3	Continuarea dezvoltării infrastructurii necesare creșterii cererii de servicii turistice care includ vizitarea obiectivelor din zonă	Număr turiști	NA	Suport	100.000	Buget local
33	2. Susținerea dezvoltării economice durabile și a antreprenoriatului	2.3 Încurajarea dezvoltării mediului de afaceri	2.3.4	Atragerea de noi investitori în comună prin acordarea de facilități fiscale, teren, etc.	Număr de noi investitori	5	Suport	NA	Buget local
34	3. Modernizarea serviciilor publice furnizate de administrația publică locală	3.1 Digitalizarea serviciilor administrative și introducerea de soluții tip „smart village”	3.1.1	Implementarea de măsuri pentru reducerea birocrăției la nivelul serviciilor administrative locale	Număr masuri	NA	Punctual	NA	Buget local
35	3. Modernizarea serviciilor publice furnizate de administrația publică locală	3.1 Digitalizarea serviciilor administrative și introducerea de soluții tip „smart village”	3.1.2	Digitalizarea serviciilor administrative prin utilizarea extinsă a comunicării cu cetățenii prin intermediul internetului (eliberare de avize, acorduri și autorizații online, etc)	Număr de sistem de plăți online taxe și impozite implementat	1	Strategic	100.000	Buget local, PNRR
36	3. Modernizarea serviciilor publice furnizate de	3.1 Digitalizarea serviciilor administrative și introducerea de soluții tip „smart village”	3.1.3	Digitalizarea completă a sistemului de transmitere a	Număr de sisteme de transmitere a	1	Suport	50.000	Buget local, PNRR

Strategia de dezvoltare locală a comunei Solonț pentru perioada 2021-2027

Nr. crt.	Direcție de dezvoltare / Obiectiv strategic	Obiectiv strategic / Axa Prioritară	Cod proiect	Proiect / Acțiune	Indicator de realizare	Țintă	Grad prioritate	Buget estimativ Euro	Sursa de finanțare
	administrația publică locală			documentelor în cadrul primăriei	documentelor în cadrul primăriei digitalizat implementat				
37	3. Modernizarea serviciilor publice furnizate de administrația publică locală	3.1 Digitalizarea serviciilor administrative și introducerea de soluții tip „smart village”	3.1.4	Digitalizarea sistemului de plăți taxe și impozite	Număr de sistem de plăți taxe și impozite digitalizat implementat	1	Suport	250.000	Buget local, PNRR
38	3. Modernizarea serviciilor publice furnizate de administrația publică locală	3.1 Digitalizarea serviciilor administrative și introducerea de soluții tip „smart village”	3.1.5	Arhivă electronică: eficientizare, ordonare, dezvoltare	Număr arhive electronice înființate	1	Suport	50.000	Buget local, PNRR
39	3. Modernizarea serviciilor publice furnizate de administrația publică locală	3.2 Creșterea capacității administrative	3.2.1	Perfecționarea cunoștințelor personalului propriu pentru accesarea fondurilor europene	Număr fonduri	NA	Strategic	NA	Buget local
40	3. Modernizarea serviciilor publice furnizate de administrația publică locală	3.2 Creșterea capacității administrative	3.2.2	Îmbunătățirea calității și eficienței serviciilor publice prin crearea unui sistem integrat cu simplificarea procedurilor din cadrul primăriei	Număr sisteme integrate înființate	1	Strategic	NA	Buget local
41	3. Modernizarea serviciilor publice furnizate de administrația publică locală	3.2 Creșterea capacității administrative	3.2.3	Organizarea de schimburi de experiență cu autorități locale din România sau Uniunea Europeană	Număr schimburi de experiență realizate	3	Punctual	100.000	Buget local

Strategia de dezvoltare locală a comunei Solonț pentru perioada 2021-2027

Nr. crt.	Direcție de dezvoltare / Obiectiv strategic	Obiectiv strategic / Axa Prioritară	Cod proiect	Proiect / Acțiune	Indicator de realizare	Țintă	Grad prioritate	Buget estimativ Euro	Sursa de finanțare
42	3. Modernizarea serviciilor publice furnizate de administrația publică locală	3.2 Creșterea capacității administrative	3.2.4	Implementarea CAF (Cadrul Comun de Autoevaluare a Instituțiilor Publice) / ISO 9001:2015 / EFQM	Număr standarde de calitate implementat	1	Punctual	500.000	Buget local
43	3. Modernizarea serviciilor publice furnizate de administrația publică locală	3.3 Creșterea participării cetățenilor comunei la guvernarea locală	3.3.1	Introducere sistem buget participativ	Număr de sisteme de buget participativ implementat	1	Strategic	NA	Buget local
44	3. Modernizarea serviciilor publice furnizate de administrația publică locală	3.3 Creșterea participării cetățenilor comunei la guvernarea locală	3.3.2	Introducere sistem consultare populație pe problemele comunei (online)	Număr de sisteme consultative implementate	1	Suport	NA	Buget local
45	4. Dezvoltare durabilă a teritoriului	3.3 Îmbunătățirea sistemului de management al deșeurilor	4.1.1	Campanie de informare/măsuri luate în vederea reducerii cantității de deșuri depuse în locurile neamenajate	Număr de acțiuni privind reducerea cantității de deșuri colectate de pe locurile neamenajate	2	Suport	25.000	Buget local, PODD AP 2
46	4. Dezvoltare durabilă a teritoriului	4.1 Îmbunătățirea sistemului de management al deșeurilor	4.1.2	Achiziționare coșuri de gunoi colectare selectivă și instalare pe domeniul public	Număr puncte de instalare coșuri de gunoi	3	Suport	150.000	Buget local

Strategia de dezvoltare locală a comunei Solonț pentru perioada 2021-2027

Nr. crt.	Direcție de dezvoltare / Obiectiv strategic	Obiectiv strategic / Axa Prioritară	Cod proiect	Proiect / Acțiune	Indicator de realizare	Țintă	Grad prioritate	Buget estimativ Euro	Sursa de finanțare
					achiziționate și instalate				
47	4. Dezvoltare durabilă a teritoriului	4.1 Îmbunătățirea sistemului de management al deșeurilor	4.1.3	Achiziționare lăzi de compost vegetal pentru reciclarea deșeurilor vegetale și distribuire în fiecare gospodărie	Număr lăzi de compost vegetal	200	Punctual	80.000	Buget local
48	4. Dezvoltare durabilă a teritoriului	4.1 Îmbunătățirea sistemului de management al deșeurilor	4.1.4	Îmbunătățirea serviciilor de curățenie/ salubritate de pe raza comunei:	Număr de măsuri aplicate	1	Suport	500.000	Buget local
49	4. Dezvoltare durabilă a teritoriului	4.1 Îmbunătățirea sistemului de management al deșeurilor	4.1.5	Achiziție măturătoare automatizată pentru întreținere spații publice ale comunei Solonț, județul Bacău	Nr. echipamente achiziționate	1	Punctual	53.500	PNS - GAL Ulmus Montana, Buget local
50	4. Dezvoltare durabilă a teritoriului	4.2 Îmbunătățirea eficienței energetice la nivelul comunei	4.2.1	Implementarea de campanii pentru promovarea soluțiilor verzi de furnizare a energiei pentru locuințele particulare	Număr campanii	10	Suport	20.000	Buget local, AFM
51	4. Dezvoltare durabilă a teritoriului	4.2 Îmbunătățirea eficienței energetice la nivelul comunei	4.2.2	Creșterea eficienței energetice și gestionarea inteligentă a energiei în clădirile publice	Număr clădiri	6	Suport	100.000	Buget local, AFM
52	4. Dezvoltare durabilă a teritoriului	4.2 Îmbunătățirea eficienței energetice la nivelul comunei	4.2.3	Studiu de fezabilitate instalație producție biogaz/ biomasă și înființare stații de producere a energiei pe bază de biogaz și biomasă	Număr de studii de fezabilitate realizat	1	Punctual	100.000	Buget local, PODD AP 1

Strategia de dezvoltare locală a comunei Solonț pentru perioada 2021-2027

Nr. crt.	Direcție de dezvoltare / Obiectiv strategic	Obiectiv strategic / Axa Prioritară	Cod proiect	Proiect / Acțiune	Indicator de realizare	Țintă	Grad prioritate	Buget estimativ Euro	Sursa de finanțare
53	4. Dezvoltare durabilă a teritoriului	4.2 Îmbunătățirea eficienței energetice la nivelul comunei	4.2.4	Dotarea cu echipamente care utilizează energii neconvenționale pentru producerea de energie electrică/ termică pe clădirile instituțiilor publice	Număr instituții modernizate	1	Suport	1.000.000	Buget local, AFM
54	4. Dezvoltare durabilă a teritoriului	4.3 Măsuri de prevenire și gestionare a alunecărilor de teren și a inundațiilor	4.3.1	Amenajări pentru combaterea alunecărilor de teren	Suprafețe amenajate	8.400	Suport	NA	Buget local
55	4. Dezvoltare durabilă a teritoriului	4.3 Măsuri de prevenire și gestionare a alunecărilor de teren și a inundațiilor	4.3.2	Amenajări pentru combaterea inundațiilor	Suprafețe amenajate	NA	Suport	NA	Buget local
56	4. Dezvoltare durabilă a teritoriului	4.3 Măsuri de prevenire și gestionare a alunecărilor de teren și a inundațiilor	4.3.3	Împăduriri suprafețe	Suprafețe împădurite	NA	Suport	NA	Buget local

Strategia de dezvoltare locală a comunei Solonț pentru perioada 2021-2027

12.2 Plan de acțiune pentru implementarea strategiei

Implementarea cu succes a Strategiei de Dezvoltare locală a comunei Solonț pentru perioada 2021-2027 presupune implicarea activă a tuturor factorilor interesați de progresul economic și social al comunei Solonț: instituții publice, organizații, asociații, investitori și locuitori ai comunei.

Adoptarea strategiei reprezintă un prim pas în demersul de continuare a dezvoltării durabile a comunei, implementarea acesteia fiind condiționată de existența unor mecanisme de implementare, monitorizare și evaluare definite clar și transparent.

Planul de acțiuni în vederea implementării strategiei implică totalitatea pașilor care trebuie parcurși, a termenelor, instrumentelor manageriale și cheltuielilor necesare implementării strategiei:

Tabel 22: Planul de acțiuni în vederea implementării strategiei

Acțiune	Descrierea acțiunii propuse
Stabilirea structurii de implementare	Nominalizarea unui Responsabil pentru implementarea strategiei , care să coordoneze procesul de implementare. Nominalizarea persoanelor și structurilor din cadrul Primăriei, responsabile de implementarea proiectelor aferente obiectivelor strategice sau axelor prioritare corelate cu activitatea desfășurată.
Alocarea resurselor	Alocarea resurselor umane implicate în acest proces, cu trasarea clară a responsabilităților pentru implementarea măsurilor și intervențiilor propuse și ulterior, pentru managementul fiecărui proiect. Alocarea resurselor financiare este esențială pentru succesul unei strategii. Astfel, pentru proiectele propuse vor fi identificate surse de finanțare interne sau externe.
Monitorizare, raportare, evaluare	Pentru monitorizarea strategiei se recomandă analize semestriale cu privire la progresul înregistrat în implementarea proiectelor și în atingerea indicatorilor de realizare și de rezultat, eventual în ajustarea acestora în funcție de schimbările contextului socio-economic. Strategia poate fi revizuită anual sau ori de câte ori este cazul. Situații care pot impune revizuirea strategiei sunt cele legate de actualizarea surselor de finanțare ale proiectelor propuse odată cu aprobarea programelor de finanțare aferente perioadei 2021 – 2027 sau după aprobarea strategiei județene/regionale, în urma căreia ar putea fi necesară o actualizare a proiectelor/măsurilor propuse în strategia comunei.

Pentru a asigura o monitorizare coerentă a strategiei, este obligatoriu ca obiectivele strategice (formulate ca direcții strategice sau obiective de dezvoltare comune) ale acesteia să fie translatate în indicatori de rezultat cu ținte aferente. Pentru a putea aprecia în ce măsură obiectivele strategice sunt atinse și strategia este eficientă, trebuie definit un **sistem integrat de indicatori de rezultat**, prin intermediul căruia instituția să-și autoevalueze continuu resursele de care dispune și să acționeze în direcția creșterii eficienței utilizării acestora.

Strategia de dezvoltare locală a comunei Solonț pentru perioada 2021-2027

Figura 20: Planul de acțiune pentru implementarea strategiei

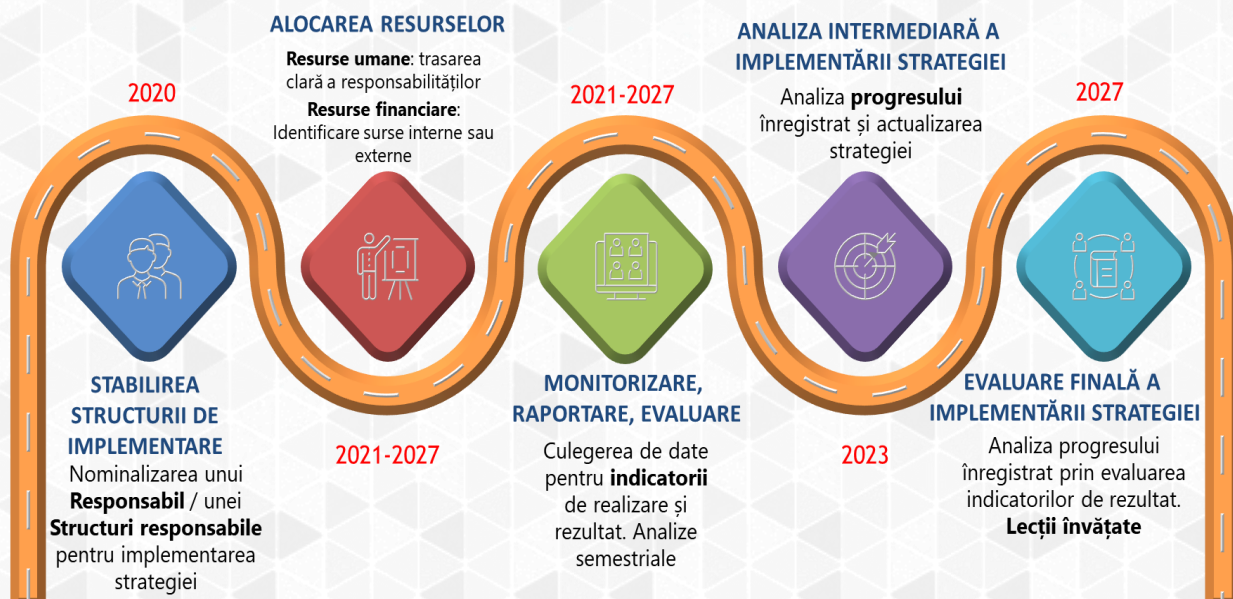

Sursa: prelucrarea consultantului

Responsabilul sau echipa care coordonează implementarea strategiei trebuie să ia în considerare riscurile care pot să apară în implementarea strategiei și să identifice posibile măsuri de prevenire a apariției acestora.

Tabel 23: Posibile măsuri de atenuare a riscurilor

Riscuri	Posibile măsuri de atenuare a riscurilor
Lipsa resurselor financiare	Planificarea anuală a resurselor financiare necesare implementării strategiei. Actualizarea semestrială a strategiei în vederea actualizării surselor de finanțare, în special a surselor de finanțare externă.
Întârzieri în implementare	Stabilirea clară a responsabilităților pentru implementarea strategiei. Monitorizarea semestrială a stadiului implementării strategiei.

Pentru planificarea în timp a proiectelor, în vederea maximizării impactului implementării strategiei, poate fi utilizată diagrama „matricea priorităților” sau „matricea Eisenhower”, care presupune clasificarea proiectelor după criteriile importanței și urgenței:

Tabel 24: Matricea priorităților

Urgente & Importante	Urgente & Puțin importante
Proiecte critice care au un impact semnificativ rezolvând nevoi acute la nivelul comunității	Proiecte care rezolvă o problemă comunitară cu un anumit grad de urgență, dar care nu contribuie la atingerea unui obiectiv strategic
Acțiune recomandată: de implementat imediat <i>Ex. proiectele strategice, rezolvarea crizelor, proiectele care sunt aproape de finalizare; proiecte majore pentru care există surse de finanțare</i>	Acțiune recomandată: de delegat responsabilitățile pentru rezolvarea imediată <i>Ex. proiecte pentru care există surse de finanțare disponibilă, proiecte care rezolvă probleme curente</i>

Strategia de dezvoltare locală a comunei Solonț pentru perioada 2021-2027

Puțin urgente & Importante	Puțin urgente & Neimportante
<p>Proiecte majore care au un impact semnificativ, dar a căror implementare mai poate fi amânată pentru că nu se adresează unei nevoi urgente a comunității; sunt, în general, proiectele care fac diferența în dezvoltarea durabilă și necesită o planificare riguroasă</p> <p>Acțiune recomandată: de planificat imediat implementarea lor</p> <p><i>Ex. proiecte de infrastructură; proiecte strategice</i></p>	<p>Proiecte neimportante care sunt consumatoare de timp și de alte resurse, fără impact semnificativ – efortul aferent ar trebui redirecționat către alte tipuri de proiecte mai relevante</p> <p>Acțiune recomandată: de evitat includerea în strategie</p> <p><i>Ex. Proiecte cu impact neimportant în îndeplinirea obiectivelor strategice</i></p>

12.3 Monitorizarea și evaluarea strategiei

Pentru a urmări gradul de îndeplinire a obiectivelor stabilite în cadrul Strategiei de Dezvoltare Locală a comunei Solonț, este necesară o monitorizare permanentă și o evaluare a rezultatelor acțiunilor întreprinse.

Portofoliul de proiecte este stabilit pentru orizontul de timp 2021 – 2027, proiectele având durate diferite în timp, ceea ce înseamnă că și obiectivele stabilite vor putea fi atinse treptat, pe baza unui Plan de acțiune anual.

Implementarea unei strategii de dezvoltare durabilă se bazează, de asemenea, pe responsabilizare. Prin Dispoziție a Primarului Comunei Solonț se va constitui **Grupul de monitorizare și evaluare**, compus din reprezentanți ai principalelor direcții responsabile de implementarea strategiei.

Atribuțiile propuse pentru **Grupul de monitorizare și evaluare:**

- Asigurarea legăturilor cu agenții economici, organizațiile neguvernamentale, etc.;
- Culegerea de informații cu privire la stadiul implementării proiectelor cuprinse în strategie;
- Identificarea proiectelor implementate la nivelul comunei, care contribuie la îndeplinirea obiectivelor și care nu au putut fi nominalizate în strategie;
- Implicare în stabilirea de măsuri pentru obținerea de finanțare pentru acele proiecte care nu au obținut finanțare în cel puțin trei ani de la începerea implementării strategiei.

Pentru evaluarea rezultatelor și efectelor implementării se folosesc o serie de indicatori ce măsoară impactul strategiei:

- **Indicatori de realizare** – reflectă ceea ce s-a produs prin implementarea proiectelor propuse în strategie. Realizările imediate țin de răspunderea exclusivă a structurilor responsabile cu managementul proiectelor respective, care trebuie să raporteze pe marginea lor prin intermediul sistemului de monitorizare.
- **Indicatori de rezultat** – măsoară avantajele resimțite de beneficiarii finali ai acestor proiecte. Indicatorii de rezultat ne arată dacă s-a îndeplinit scopul pentru care au fost implementate aceste proiecte.

Strategia de dezvoltare locală a comunei Solonț pentru perioada 2021-2027

Indicatorii de rezultat propuși pentru fiecare obiectiv strategic sunt sintetizați în continuare:

Tabel 25: Indicatorii de rezultat

Obiectiv strategic	Indicatori de rezultat	Valoare de referință	Valoare țintă	Sursa de informare a valorii indicatorului
1. Asigurarea condițiilor pentru creșterea calității condițiilor de viață pentru cetățenii comunei	Lungimea totală a rețelei simple de distribuție a apei potabile (km)	/	15 km	INS (GOS106B)
	Lungimea totală simplă a conductelor de canalizare (km)	/	15 km	INS (GOS110A)
	Lungimea totală a conductelor de distribuție a gazelor (km)	18,8 km	25 km	INS (GOS116A)
2. Susținerea dezvoltării economice durabile și a antreprenoriatului	Gradul de mulțumire privind viața din comună (%)	/	Minim 50% persoane mulțumite și foarte mulțumite (2027)	Sondaj Primărie Solonț
	Cifra de afaceri generată la nivelul comunei	4.000.000 lei	6.500.000 lei	www.listafirme.ro ONRC Bacău
3. Modernizarea serviciilor publice furnizate de administrația publică locală	Gradul de mulțumire privind implicarea APL în rezolvarea problemelor din comună (%)	/	Minim 50% persoane mulțumite și foarte mulțumite (2027)	Sondaj Primărie
4. Dezvoltare durabilă a teritoriului	Energie din surse neconvenționale	/	10%	Primărie Solonț

**Strategia de dezvoltare
locală a comunei Solonț
pentru perioada 2021-2027**

Comuna
Solonț

Elaborator:

RomActiv
Business Consulting
Consultantul tău de încredere !